京城日報

時事新報社經濟部編　四六判上製 美本函入 五百六十頁　假定價貳圓五拾錢

財づる物語

▼今秋第一の人氣讀物!!!

注文殺到!!!旬日の中に數版を重ね

俄然婦人界にも狂熱的歡迎を受く

□三井三菱が十億の巨富を、何人に依つて如何にして積まれ、現在何人に依つて動かされ、また、日銀、正金等から各方面に放出した人材が如何なる活躍をなしつゝあるか、或は又資本金三億五千萬圓の東京電燈、澁澤、安田、大倉、淺野等を今日あるに至らしめた人と人、更に又財界に居然として對峙せる團體と團體、凡そ此等の關係脈絡、謂ひ換へれば財界を動かした人物活躍の機微について調査評論したものは殆んどない。

內容細目

▽打出の小槌を振ふ日銀の面々　▽行員上りで固めた正金銀行　▽三井財閥の沿革と人物　▽甲州系財閥と其人物　▽事業王大倉と其事業　▽電界の爭覇と福澤王國　▽日銀から巣立つた人々　▽正金銀から鮮銀へ　▽三菱財閥の事業と人物　▽銀行王安田と其勢力　▽大御所澁澤と其功績　▽飛將軍淺野と其事業　(名士百餘名の寫眞有)

□本書は此の立場に於て、現代の財界がいかなる人物によつて支配せられてゐるかを、洗練された文章に諷刺諧謔の妙を以て綴つた、現代經濟界の人的鳥瞰圖又は貨殖列傳として空前の快著!!

東洋經濟編纂

十五年版

株界二十年

○東西兩株式取引所上場の株式證券二百四十餘種の、明治卅九年以來十四年末迄の月別最高最低平均公定相場並に上下期別配當率を一表に纏めて廿年間の波瀾を一目に集む。○重要株式現物相場及各種株式債券利廻調、各取引所別主要株式別賣買高及受渡高表。○○株界バロメーター圖――東京短期市場新東株日足圖表、大阪短期市場鐘新株日足圖表

東洋經濟編纂　四六倍判美本　附圖五枚付 百五十餘頁　定價壹圓五拾錢　送料六錢

新刊

明治大正農村經濟の變遷

從來、我國經濟全體の上から、我が農業の位地を眺め、はた、明治維新以來のその變遷を調査研究したものは殆んどない。實際我國の農村經濟は、維新以來の六十年間に、非常に興味多き變遷を遂げてゐる。また時勢に驅られて、その改造の端緒が、顯然として開かれつゝある新機運に臨んで居る。而してこれは、我國經濟全體の關係から眺められてのみ、始てその意味が求められ、その眞相をつかみ得る問題である。○本書は此の立場に於て、高橋龜吉氏が主査となり、年餘の日子を費やせる一大文獻。敢て江湖の一讀を薦む。

東洋經濟研究部編　四六判上製　四百八十頁　定價貳圓七拾錢　送料十四錢

新刊

經濟圖表の見方畫き方使ひ方

最近統計圖表の應用が盛になり、統計圖表の作成だけで一の職業が成立し、圖表を簿記と同じく事務家の必修科目とすべき時代が來た。○若槻首相曰く　法律や諸手續規則等の如きも、難解の個所は圖解又は圖表法を利用して平易簡明に諒解せしむる樣心掛けねばならぬ。云々　○本書は此等圖表中、事業の經營事務の管理、經濟現象の研究等に關係あるものに就て斯界の權威者たる著者が通俗的に簡潔平明な筆を以て說明した手引書。類書他になき析柄、敢て實務家及び研究家諸氏に一讀を薦む。

猪間驥一著　四六判上製　二百三十頁　定價貳圓參拾錢　送料十錢

再版

商取引の實際と慣習

生產者と消費者、供給者と需要者、賣り手と買手、總て斯うした兩方面を結びつける取引事情を各商品別に說明したものが本書。取引方法から商習慣、市場組織、仲立人、取扱問屋、組合、取引規定、其他取引上に關する必要事項の總てを網羅したもので、商品賣買の初めから終りまで見屆けた書。營業者は勿論、一般人士にも商品に關する知識涵養上是非一本を備ふべき良書。

小野文英著　四六判上製　四百三十頁　定價貳圓五拾錢　送料十錢

東京牛込天神町六　振替東京六五一八　東洋經濟新報社

會員募集

本講座は學理實際の兩方面に亘り、斯界の權威專門家がその該博なる蘊蓄を傾盡せる一大講座にして謂はば最も進步したる通俗家庭百科全書であり、而も內容の充實、說明の懇切、編輯の周到、印刷の鮮美、裝幀の典雅、共に出版界空前の偉觀にして、之こそ吾等が生活の基礎、生命の糧、活動の源泉、向上への先驅にして家庭生活の合理化を、向上を望む人、家庭生活の幸樂を求むる人、欲する人は來りて此の一大富庫を開らかれよ。本講座は萬人必讀の良書たると共に家庭日用品の一つにして子女の嫁入文庫としても絕好の寶典である

通俗家庭講座

課目と執筆者

●家庭衛生講座　醫學博士　東京市衛生試驗所技師　下[illegible]久馬一

●[illegible]

●[illegible]

●家庭經濟講座　東京府立[illegible]　[illegible]

●家庭教育講座　東京女子高等師範學校教諭　[illegible]谷[illegible]夫

●家庭社交禮式講座　東京女子商業學校長　東京女子高師教授　[illegible]

●家庭住宅講座　工學博士　早稻田大學教授　佐藤功一　建築技師　藏田周忠

●家庭醫學講座(二冊醫學全科目)　醫學博士　千葉病院長　千葉[illegible]一　醫學博士　慶應醫科大學教授　川添正道　醫學博士　永井病院長　永井秀太　醫學博士　甲野眼科病院長　甲野謙三　醫學博士　佐野內科病院長　佐野彪太　醫學博士　坂口病院長　坂口[illegible]男　醫學博士　杏雲堂病院部長　吉光寺[illegible]

●家庭料理講座(日本、西洋、支那)　大妻高等女學校教諭　大妻技藝女學校教授　住田たま子

●家庭技藝講座(二冊技藝全科目)　女子美術學校教諭　松岡多子　女子美術學校教諭　石坂ちよの　女子美術學校教諭　堀田奈美子　十代田高等女學校教授　富田[illegible]夫　女子美術學校教授　山本[illegible]道　女子美術學校教授　佐田登山

●家庭和服講座　大妻高等女學校長　大妻技藝女學校長　大妻コタカ

●家庭化粧講座　銀座美容院主　早見君子

●家庭洋服講座　大妻技藝女學校教授　加藤[illegible]

●家庭電化ラヂオ講座　工學士　東京電燈株式會社技師　大河內治　中央放送局技師長　北村政治郎　中央放送局技師　土岐重助　遞信省電氣試驗所技師　丸毛登　遞信省電氣試驗所技師　吉田晴　遞信省電氣試驗所技師　佐野昌一

斯る低廉なる良書は再びあらず　明日と言はずすぐ御申込あれ今

內容見本進呈

入會の要項

▲全十五卷會員に限り頒つ▲大正十六年一月上旬より每月(一卷又は二卷)宛發行▲四六版ポイント新活字各卷約四百頁の尨大なる內容▲每卷口繪原色版寫眞版挿畫圖解二千餘▲入會金壹圓(會費の外です)▲會費每卷金貳圓全十五卷金參拾壹圓(入會金共)▲送料十二錢外國は實費▲會費は送料共每月五日迄に拂込みのこと▲八卷分以上を一時に拂込は入會金と送料を割引

通俗家庭講座は家庭常識の一大寶庫であります。

締切　十二月二十五日

發行所　東京市麴町區內幸町一ノ六　文化出版社　振替東京一五三六六番・電話銀座九四五番

資本金　一億五千萬圓

株式會社　安田銀行　京城支店

本店　東京市麴町區永樂町二丁目

支店　釜山　仁川　平壤　其他內地　百四十三ケ所

耳鼻咽喉科專門

醫學博士　坂井清

坂井醫院

入院御隨意

診察時間　午前九時ヨリ正午マデ　午后三時ヨリ六時マデ

京城南大門通日本生命ビルヂング

電話　醫院本局二四一七　自宅本局一六五八

增上寺貫主　大僧正　道重信教師著　最新刊

度胸の据え方

定價壹圓五拾錢　郵稅六錢　小型中形　三百五十餘頁　美本函入

何んのその岩をも透す桑の弓

人間度胸の必要斯くの如し。人にして度胸なくば、一事の成就するものなし、況や一業に於てをや。度胸は人間活動の中樞をなすものたるや知るべし。著者道重大僧正當年八十歲、世路極め盡し、人生味ひ盡し、情理研き盡す。滾々としてその心奧より溢れ來る所のものは即ち明透、澄徹、靈泉にも比すべき齊說のみ。言々句々、甘露萬人を活すが如く、一讀直ちに信仰の法悅を味ひ、人生の活機を知り、心秋水の如く深く、膽斗瓶の如くに大、俯仰天地に愧じず、激に臨み、物に當り悠然、處して過らず、判じて亦過またざる底の心力は、本書を味讀する者の必ず體得し得らるゝ所となる。

▼先づ信仰の門に入れ　▼科學では解決出來ない　▼信仰の妙用　▼度胸の据つた自轉車屋　▼起居は文た衛門　▼度胸とはどんなものか　▼弱戰者と當和尙の度胸　▼或戰時と成功者　▼時々刻々の運命を善用せよ　▼處世上の三寶　▼臻なるが故に能く度　▼儉するが故に能く勇　▼郷孝行より始めよ　▼四恩の外に我なし　▼これぞ處世の秘訣　▼その他數十項

永平寺貫主　日置默仙禪師著　鍊膽術　五十參版　定價七拾五錢郵稅六錢小型上製

ネクスラン氏著　[illegible]　研心錄　參版　定價貳圓郵稅八錢中型函入上製

陸軍中將子爵　小笠原長生閣下著　鐵硯隨筆　參版　定價壹圓五拾錢郵稅六錢小型函入上製

帝大教授文學博士　松本亦太郎氏著　實生活と心理　四版　定價貳圓郵稅八錢中型函入上製

元東京商大校長　坪野平太郎氏著　警世　叱牛錄　八版　定價貳圓郵稅拾錢中型函入上製

元高等師範教授　佐々木吉三郎氏著　青年と人生觀　五版　定價壹圓卅錢郵稅八錢中型函入上製

實業之日本社編　澁澤子爵題字　成功座右銘　七版　定價廿五錢郵稅貳錢小型並製

實業之日本社長　增田義一著　青年と修養　七十參版　定價壹圓五拾錢郵稅六錢小型函入上製

實業之日本社長　增田義一著　青年出世訓　七版　定價貳圓郵稅拾貳錢中型函入上製

法學博士　新渡戶稻造氏著　修養　百廿版　定價壹圓五拾錢郵稅六錢小型函入上製

新渡戶稻造氏著　修養寫眞百六十五日　一日一言　八拾參版　定價壹圓廿錢郵稅四錢小型上製

法學博士　浮田和民氏著　生活戰術　廿二版　定價壹圓五拾錢郵稅六錢小型函入上製

ホルムス氏原著　谷口雅春氏譯　如何せば運命を支配し得るか　四版　定價貳圓郵稅拾錢中型函入上製

マーデン博士著　上谷綾氏譯　如何にして自己を大成す可きか　六版　定價壹圓七拾錢郵稅拾錢中型函入上製

マーデン博士著　上谷綾氏譯　如何にして希望を達す可きか　六十五版　定價壹圓七拾錢郵稅拾錢中型函入上製

書目御入用の方は御申越を乞ふ

東京市京橋區南紺屋町拾貳番地　振替口座東京參貳六番

實業之日本社發行

大正十六年度 新家庭日記

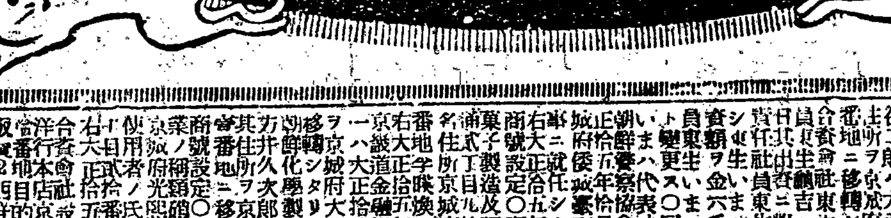

全國到る處の書店にあり

本日記の特色

一、日々に亘り榮養料理の献立と料理法とを揭げて親切に指導せる事

二、卷末附錄には別項の如く諸大家の高說を記載し百科全書を兼ねたる其內容は他に類例を見ざる事

三、裝幀は竹久夢二畫伯の考案、挿繪は池部鈞氏鶴田吾郞氏兩畫伯の手になり印刷は寫眞應用オクデン法製版オフセット美術印刷の下に紙質の改良と相俟つて優美鮮明を極むる事

附錄

▼和洋料理……元國立榮養研究所調理部長　村井政善氏

▼趣味の圖案刺繡……金澤静子氏

▼裝身と美容……日本美容院長　早川君子氏

1.化粧 2.顏面マッサージ 3.化粧の下地 4.濃化粧 5.淡化粧 6.頰紅と眉 7.髮と顏の形 8.着付の色

▼趣味の編物……千代田高女教諭　若山里子氏

▼和洋裁縫……和洋裁縫女學校講師　[illegible]

▼[illegible]……醫學博士　佐久間兼信氏

▼趣味の園藝……長崎東陽氏

▼趣味の飼鳥……東洋家禽會會長　眞島孝三郎氏

▼各種職業の家計實際、月々の家計簿其の他滿載

定價壹圓　送料十二錢(但し海外は特別)

(賣切れの節に直接本舖へ御注文下さい)

發兌　東京市京橋區南傳馬町一ノ十二　味の素本舖　鈴木商店出版部　振替口座東京一六八四一番

11—G

商業及法人登記公告

[illegible]支配人解任○主人東洋物產株式會社ハ大正拾五年拾月拾日支配人李[illegible]ヲ解任シタリ

株式會社共濟商會○大正拾五年拾月貳日取締役金東進、金弘植及監査役朴鍾元、金禪燮ハ辭任シ同年同月拾參日京城府花洞六拾五番地[illegible]

[illegible]

商號設定○五商號金剛堂營業ノ種類菓子製造及販賣營業所京城府太平通貳丁目九拾五番地商號使用者[illegible]

[illegible]

京城地方法院

[illegible]

法人登記公告

[illegible]

中和出張所

[illegible]

商業登記公告

[illegible]

平壤地方法院

[illegible]

京城日報

食糧問題の解決案 植民地を考へよ

一

農林省は今回、食糧政策の三十年計畫なるものを發表した。從來斷片的に傳へられてゐたものを總括して、まづ苦心研究の結果といふことは首肯される。即ち農林省の調査によれば、今日のまゝ積極的に食糧增産計畫を樹立しなければ我國は三十年後において米一石四十圓、麥一石三十圓と見ても、米麥の輸入額は七億二千百余萬圓に達するといふのである。現在の米麥輸入額の一億數千萬圓が如上の七億數千萬圓にもなるとすれば、それだけでも入超の激增となることを免れない。少くとも現在の生絲および綿織物の輸出額が、米麥の輸入によつてなくなつてしまふ譯であつて、國民經濟上最も痛心に堪へぬことといふまでもない。

二

そこで農林省は、食糧政策の解決に關し、注意すべき事項として(一)耕地の擴張および改良(二)米麥栽培上の改良(三)米麥價格の維持(四)行政機關の整理統一(五)食糧の供給確保とを必要と認め、食糧充實に關する現時の施設を記し、進んで將來必要とする施設として(甲)耕地の改良擴張(乙)農事改良施設とを列擧した。この施設に要する經費概算は十六億六千五百余萬圓であつて、內耕地の改良擴張に十二億七千余萬圓、農事改良施設に三億八千六百余萬圓、その他各臨時費若干であり、その毎年所要經費としては耕地改良擴張および農事改良施設の經常費五千五百卅九萬余圓、同上臨時費三百五十萬圓余とあるから合計毎年五千八百余萬圓を要するのである。

三

この計畫を見ただけでは、果して卅年後に幾何の食糧增産を可能とするやは一向不明であり、更にその增産がいはゆる耕作限界の擴張を伴ふ必然の結果、米麥が幾何の生産費を要することゝなるかの重要な點が考慮されてゐないのではなからうかと思ふ。尤も食糧政策上、注意を要すべき事項として、米麥價格の維持を必要としてゐるのは、當局が食糧政策上、米麥の價格が相當に高位にあるを妨げないやうに見受けられるが、それは國民經濟の大局より余程考ふべきことであらう。なほ農林省當局は食糧および東部亞細亞アジア方面において政治的並に經濟的にわが國の地位を鞏固ならしめると同時に、これ等の地方における我農業的企業の發展に資し蠶業を要することを述べてゐるのは、必ずしも內地のみによつて食糧の供給確保を求める意向でないことを示すのであり、從つて耕地の改良擴張も、農事改良施設も內地と併行して植民地にもこれを行ふことを必要としてゐるに相違ない。われ等はたゞ、いづれかといへば米麥の價格があまり高くならず、しかも食糧の供給を確保する最善の方法は、植民地の開拓に力を入れることにあると信ずる。

自派の運命打開に 氣をあせる本黨

政本提携を踏臺に天下乘取りを企む千兩役者の四惑星

【東京電報】現內閣の運命すでに旦夕に迫るとして後繼內閣に關し頻に暗中飛躍が行はれてゐるが右運動は大體

(一)憲本兩派の提携を基礎とするもの
(二)政本兩派の聯盟を基調とするもの
(三)中間內閣を組織せんとするもの

の三に區分する事が出來る、しかして憲本提携運動は研究會の水野子一派、憲政會の

濱口系 と目さるゝものおよび政友本黨中の山本男の周圍が畫策してゐるもので憲政會が窮地より脫せしむると同時に本黨を今日の窮境から救はんとする目的の含まるゝは勿論である、しかしこの運動者は比較的少數で理論上の實現困難なるのみならず內閣の主班の點で憲本兩派は到底互ひに讓らぬこと明瞭で結局實現は頗る困難である、又黨外の人物を拉致し來たり憲本兩派の上に据て聯立內閣を組織せんとする運動も行はれてゐるが政界の實情から頗る縁遠い感がある、更に政本提携に至つては兩派幹部級はつとに諒解が成つてゐるが床次總裁およびその周圍が

政友會 のため躓づらることをおそれて逡巡してゐた爲實現をみずにゐるが研究會の牧野子一派は極力兩派を斡旋してゐる一方現に兩派關係が不即不離の狀態にあるを機として提携を斡旋しこれを自らの踏臺とせんとするものに後藤子、伊東伯等があり、平沼、田兩男の變態的中間內閣運動も前者と同工異曲とみるべきもので、もし兩派の提携にして出來なかつた場合に於ては本黨を中心として各派に勢力を擴食し更に普選によつて大いに勢力を張らんとしてゐる者に後藤子がある、要するに中間內閣論者も今日となつては純然たる中間內閣の實現は

政界劇の樂屋物語

不可能 と考へてゐる、ところへ本黨首腦部が政友會との提携を嫌ふことゝ自派の運命打開の目的からいやしくも政權に近づきうるものならば如何なる勢力とも結ばうとあせつてゐることは政權の歸趨をトする上に見逃し難き重要事實とみられてゐる

奉天票對策 吉田總領事が上京して當局と折衝

【奉天電報】奉天票價格維持のため吉田奉天總領事は過般來張作霖氏に對し抗議的勸告をなしつゝあるも飽くまでも聞入れず張氏は天津に赴き二週間滯在の豫定なのでこの機を利用し吉田總領事は上京、東京、大阪の金融關係當業者並に政府と折衝積極的對策を攻究從來の消極的方法を捨ることになつたが積極的對策の中心は在東三省各種金融機關が從來は張氏の命令によりその機能を發揮し得なかつたのを發揮出來る樣に組織を改めるにあると

王公族の裁判は 覆審法院で 取扱はれる模樣

第三回皇族會議で「皇族裁判令を朝鮮王公族にも適用の件」を附議されることは既報の通りであるが右につき總督府當局の語るところによると從來王族に對しては朝鮮刑事令および民事令にそれぞれ特別の規定があり一般人民の裁判とはおのづから區別されてゐたが公族に對しては何等の規定なく一般令を適用されてゐたのである、皇族會議の結果右は異議なく可決されるであらうと傳へられてゐるがこれ全く王公族御優遇の趣旨によるものと拜察され畏き極みといふの外ない、朝鮮民事令および刑事令には王族が民刑事々件の證人の場合は受命判事が王族の所在において訊問することになつてゐるが皇族裁判令によると

(一)皇族相互の民事の訴訟は勅旨に依り宮內省にたて受命判事を命じ裁判せしめ勅裁を經て之を執行す(二)人民より皇族に對する民事の訴訟は東京控訴院に於て之を裁判す、但し皇族は代人を以て訴訟に當らしめ自ら法廷に出づを要せず(三)皇族は勅許を得るに非ざれば拘引し又は裁判所に召喚することを得ず

と規定されてをり若しこれを適用することに決定すれば王公族に關する事件はすべて覆審法院で取扱ふことになる模樣である

瑞西公使 吉田氏に決る

【東京電報】目下缺員中のスヰツル公使には英國大使館參事官吉田伊三郎氏に決定しオランダ公使には現駐米副領事山田弘毅氏が擬せられてゐる

新嘉坡海軍根據地問題

經費負擔に 氣乘せぬ自治領 英本國の爲より自己主義で進む

【ロンドン十七日發電】シンガポール海軍根據地建造費分擔問題につき帝國會議で各自治領の表明した意向は公表されてゐないが既報的負擔を辭せず計畫の實現を期するは濠洲ニユージーランドのみで他の自治領は經費負擔に絶對反對なる如くなほ英帝國統一經費負擔についてはニユージーランド以外は敢て反對もせず又熱意を有することもなくカナダの如きは濠洲にならひ自己の海軍建設計畫を考慮中と述べたと傳へられてゐる

軍港建造費寄附は 英國政府の愚擧 倫敦スター紙論難す

五千萬弗で建設せよ 濠洲强調す

【ロンドン十六日發電】獨立自由黨系の新聞スターは十六日の社說で左の如く述べてゐる

濠洲が若し新嘉坡海軍根據地を白人濠洲主義支持の爲めに必要とせば自ら其の經費を負擔し自領土內に建設すべきである、新嘉坡海軍根據地築港豫算額は二千萬磅に達すべく其一部を濠洲が本國に對し自治領持計として他國から輸入する食糧品は課稅すべきを要求してゐる以上右寄附額外は濠洲が英本國に賣付くる高價なる食糧品に就いて回收すべく結局本國より得る利益の一部を寄附するに過ぎぬであらう、然かもこの特計關稅を右海軍根據地費用の一部寄附に依り贖ひ得べきや否やは考慮を要する處である、殊に友邦なりし日本は沈默こそ守つてゐるが同問題に就き決して好意は有して居ない、事態かくの如く且つ英本國にても大した熱のない時に政府が帝國會議に於て自治領に對し新嘉坡海軍根據地建造費用の寄附を求めたるは驚くべき愚擧であると

【倫敦十七日發電】十七日の英帝國會議はシンガポール海軍根據地……

北京入りは 前觸れだけ 月並のお題目を繰返して 張作霖氏近く歸奉

【天津十七日發電】鳴物入りで乘込んだ張作霖氏の御前會議は十六日で大體終つた、その結果現在勢力圈の保境安民軍隊の整理鐵道整理等月並の御題目を繰返したに過ぎず北京入りの聲當ても發展のおそれあるため擱置き、孫、吳の援助も當分形勢觀望の上、決定することゝし張氏の中央政局乘出しは前觸れだけで結局張作霖は數日中に歸奉することゝなつた

伊太利の大汽船會社が 極東航路を開始 わが船會社の大脅威

【門司電報】イタリーミラノのロイドトリエスチー汽船會社(一八七六年創立資本金一億萬圓)では從來東洋航路のみに配船して居たが今度極東航路を開拓し支那沿岸を經て門司神戶橫濱へ運航することとなり第一船エスクイリー號(八千六百五十七トン)は十六日上海より門司に入港した同社の極東航路は同船の外八、九千噸級の四船を持て毎月一回門司に寄航するが何れもモーターシップで優秀な旅客船であるから我國汽船會社にとり一大强敵の實現と見られて居る

東洋人の 入國禁止 パナマ共和國

【東京發電】パナマ共和國は十月九日發令で日本支那トルコ、シリヤ、東洋東印度人の入國を禁止の旨柴崎領事代理から十六日神奈川縣に通牒があつた

東三省棉花 輸出禁止 日本商人の買占めから

【奉天十七日發電】支那紙の報ずるところによれば莫德惠省長は各縣知事に命じ東三省の棉花の輸出禁止令を發した、理由は上海方面日本商人が買占めを行ひ奉天紡紗廠の影響大なりと云ふにある

憲政三顧問 對研派と協議

【東京電報】憲政會の加藤、若槻、望月、大津三顧問は十七日正午帝國ホテルに會合したがその結果

一、研究會出身政務官の進退問題は一面研究會の政府牽制策であるから政府及我が黨は之に動かさる可からず
二、首相告訴問題は徐ろに成り行きを觀傍するを得策とす

といふに一致しこの旨々黨總務に傳へることゝして二時過散會した

本社副社長 更迭 十一月十七日付

本社副社長は十七日付を以て左の如く更迭した

副社長理事 宮部敬治
依願解職
理事に任じ副社長を命ず 松岡正男
相談役に任じ東京在勤を命ず 宮部敬治

宮部氏に感謝の決議

本社副社長宮部敬治氏は今回一身上の都合により辭任せるを以つて十七日の本社幹部會において左の決議をなした。

本社前副社長宮部敬治氏は大正十三年十月本社に支配人として入社し、翌十四年四月副社長に就任し支配人を兼務して今日に至れり、其の間氏は多年の新聞事業によりて得たる豐富なる知識經驗と老熟せる手腕才能とに加ふるに旺盛なる心身の精力と强烈なる責任の觀念とを以て社務を擔當し、其淸高なる人格を以て多數社員に模範を示し大に社運を隆昌に導き、財界沈滯の不利なる事情の下に本社創業以來最も優良なる成績を擧げ併せて新聞の信用聲價を高めたり然るに氏の一身上の都合により副社長及支配人を辭するに至れるは、遺憾に堪へざる所なるも、事情已を得ざるを以て、我等は此に氏の功績に對して感謝の意を表し且つ特別慰勞金の贈與を決議す

京城日報社幹部會

松岡副社長の略歷

松岡新副社長の略歷左の如し

▲明治卅七年慶應義塾卒業▲明治卅七年渡米ウイスコンシン大學に入り植民政策研究▲明治四十年同大學修業(マスターオブアーツ)▲明治四十一年末慶應義塾大學舍監(在職一ケ年半)▲明治四十三年七月より大正四年七月迄臺灣總督府囑託各國植民行政を調査す此の間鹿兒島高等農林學校講師を兼務す▲大正五年末大阪毎日に入社東京日々に勤務す▲大正六年目賀田種太郎男經濟調査會議に隨行米國に出張につき一行に加り渡米此の間米國、加奈陀方面を視察す▲大正七年より大毎本社に勤務迄五ケ年餘東京商科大學及慶應大學にて植民政策の講義を擔任▲大正十二年末大阪毎日(本社)經濟部長に就任▲現在神戶高商講師として同校にて植民政策講義中▲明治四十五年より大正二年まで臺灣總督府より南洋、植民地視察の爲出張を命ぜらる(八ケ月間)▲大正四年十月より大正五年六月まで米國及ラテン米國(メキシコ、パナマ、ペルー、チリー、キユーバ)視察▲松岡氏著述▲植民新論▲植民政策▲植民及移民の見方

府議選擧打合會

京城府會議員選擧日の府協議は百四十七名であるが、十七日午後四時から府會議室において、同協議會の上打合せをなし、投票日の前日十九日も同時刻から投票場の南大門小學校で實地に練習を行ふ事になつた

京城府協議の候補者 (13)

おそ蒔きながら 大馬力で猛運動 土木建築業の寺尾猛三郎氏

◇……學校組合を勇退し、いそがしい事業に專念して居た寺尾猛三郎氏がとうとう有志に口說きおとされて府議候補となる、それだけ氏は人格も信望されるに足るし手腕も識見もある、議論ずきではないが問題にぶつつかると冷靜な判斷を誤らず、一說よく衆を壓する力がある、

◇……風貌はよく濱口內務大臣に似て居る、顏は似て居ても性質はまるつきり違つた土木建築請負業である、大きな仕事が山積あつて現場まわりだけでもいそがしい氏である

◇……いそがしいだけに府議を自分で望んで立つた譯ではない、氏だと衆の見る處合致して立たされてしまつたのである、本人そんな事は知らないから、請負仕事で出張してこの選擧戰するとこの有樣なので、手遲れながら大馬力で運動といふ事になつた

◇……請負業だが氏は法律を勉强した人だ、それで交涉にもたけてゐるからますます僕合しから政建築業者である、公天と號して能筆のきこへと、漢詩に長じてゐるのが聞こえて居る

◇……剛直な性格があり法律の素養があり、學識としての府政に就ては一つた經驗がある、府議としての氏を有するのは府政の上からも望ましい、現在評議員會議員で

朝鮮人側公認候補の五氏

寺尾猛三郎氏

李恒鍾氏

李弘鍾氏

鄭完圭氏

金思演氏

朴榮根氏

もあり、各方面に鋭鋒をみせ居る

◇……同音で府も弱つてゐるのが

李恒鍾氏 に李弘鍾氏であるから投票讀みあげに苦勞だからである、恒鍾氏は貧しい家庭に育ち苦學力行今日の地位を得た立志傳中の人で普成專門を最優等で出た秀才で母校教諭から漢城銀行、湖南銀行の樞要な地位を經て今ちや韓一銀行本店支配人である

李弘鍾氏 は辯護士、法律はお手のものである、法專第一回の出身で裁判所通譯生から書記となり大正三年判事になつて全州、咸州、鏡城とへめぐり平壤覆審法院判事を最後に十年の法官生活をすて公州で辯護士開業をふりだしに今ちや京城で幅をきかせて居る

◇……教育問題につとめたので著名な

金思演氏 も候補の一人現學校評議員で本年の豫算會議で李範昇氏等と縱人初等教育擴張に奔走した事は有名である、京城高普の卒業生で、卒業するや覇氣萠えて東都に上り、學業に研鑽したが父の死で學を廢して歸城して實業につき全州農工銀行や韓一銀行支店で金融の實務につき、今は京城で朝鮮物產株式會社の創立を畫して居る、本年卅一歲の少壯氣鋭だから實業に府政に活躍を期待されて居る

鄭完圭氏 は苦勞した人である、漢學者の父親が新しい學問はさせぬといふで居たが、興學の心やむべくもなく、ひそかに水下洞の夜學校に通學したり人知れぬ辛酸をなめて學問に精進した、その後郵便局の事務員をしたりして蓄財し、金融經營をやるやうにもなつたが、のちに全北裡里の東山農場に入り副支配人となり、同農場と姉妹關係にある興一社の今ちや支配人である、同商會のよしみから織布社の大々的な應援がある

朴榮根氏 も法專の出身者、警務總監部警部を振出しに八年朝鮮總督府屬となり十年には龍川郡守、辭職勇退して今は金貸業、細民の金融につくして効がある、

◇……李恒鍾、李弘鍾、金思演、鄭完圭、朴榮根の五氏公認派で、いづれも當選だといはれて居る

しなば茶

▲不眠不休といふ熟語は我輩が發明したんであるとは清浦老の御託宣▲それとは聊か譯が違ふが、近く公布になる「王公家軌範」は總督府の田中通譯官の提唱によつて生れたものださうな▲おそれ多い話だが併合詔書の中に王公族に關して「待つに皇族の禮を以てす」とあるが、王公族の御身分はこれによつて確保された譯だが、この外には何も據るべき典規といふものがない▲そこへ氣のついたのが當時李王家へ奉仕してゐた田中通譯官▲早速宮內當局に建白した結果が今度の「王公家軌範」となつたといふのだ▲尤もこの間の踊り舞臺で「十年經過」といふ註釋を加へねばならぬが、とにかく目出たい▲そこで田中通譯官はいふ――「なんといつても僕は功勞者だから子爵位にはありつけそうなものだ、ハツハツハ、、、」

……人……

▲渡邊定一郎氏(京城商業會頭)東上中の處十八日午後七時歸城
▲三好殖銀釜山支店長 十七日朝入城
▲渡邊退助氏(第一生命朝鮮支部長) 新任挨拶のため十七日本社來訪
▲松浦充實比(元山水電重役)十七日夜入城朝鮮ホテルへ
▲宇野賢一郎氏(大阪日本紡績社長)同上
▲スキングル氏(加州デート植物園長)十七日夜入城、蓮趾洞ゲール氏方へ
▲西脇健治氏(西脇銀行重役)十七日夜朝鮮ホテルへ

……會……

◇母の會 朝鮮兒童協會母の會第七回例會は來る十九日午後一時より南大門通總督府立圖書館講堂に開催話題は一、育兒十誡二、新入會員紹介三、すすり泣く少年の犯罪

本社辭令 (十八日)

御萬讓
司事に任じ祕書課長を命ず

辭令 (東京電報)

殖産局長 池田秀雄
警務局長 淺利三朗
陞敍高等官一等(各通)

特別案內

古賀病院 肺尖・肋膜・腹膜・腸・結核專門 九州線田代・上ス駅前 電話鳥栖五十番

京日案內

求職 友人年二十九歲有教育有智識一般商業經驗有會社商店被雇度外交方面可御一報次第面談 仁川府朝鮮每日新聞社內 米原宛

貸家 冬暖夏凉 衛生的住宅 郊外氣分和洋折衷 浴室完備 總督府電車終點より三町 三間三疊 四疊 光三六〇四番 新橋洞二番地

貸家 旭町一丁目七八間取り 八疊二間 六疊三間 玄關三疊 温突一間 炊事場 水道 瓦斯專用 庭は少あり 御用の方左記 電話本局二二九九番へ

毛皮 鳥獸剝製講習販賣 ナメシ並に仕立 カワウソ染上 京城太平通二丁目(電本二〇六五) 樽元商行毛皮工場

看護 婦募集 但し經驗ある者希望者來院ありたし 京城旭町二丁目 電話本局三六九三番 島崎病院

募集 看護婦希望者至急來談あれ 仁川仲町 佐藤病院 醫學士 田邊正雄

募集 外交に經驗ある者若干名 希望者は履歷書携帶來社あれ 西小門町 朝鮮人蔘製劑所

下宿 屋讓り渡し 總督府新廳舍附近御希望の方は左記へ詳細御照會ありたし 電話本局五五六番へ

私は 技術家ですがどなたか資金を立替へて此世に立たして下さる方は有りませんか委細は御相談の上御住所を御知らせ下さい 姓名在社

女店員入用 尋常卒業十五六歲位生込のこと 要保證人 市內 電話本局一八一九番 京城本町二丁目 窪田醫療器械舖

見舞 病氣御見舞に高尙で便宜なる總督府醫院內高陽軒食堂券を御利用下さい 牛乳も共通致します 總督府醫院內 高陽軒食堂

恩給 低利 最長期 短期 共助時貸 引手數料 利子共勸 直談 京城竹添町一ノ八 前停留所東入 西大門小學校裏門 電話光化門一八四三番

恩給 安全公債 社債 買入 京城古市町三五 電話本局六九一 江州屋本店

復興 第八回勸業債券 各種債券新發行 交換 金融 高價買入 京城明治町二丁目 殖產證券部

貸金 官吏に限り極秘迅速に御融通致します 京城水標町二四 電光二〇三番 さわや

下宿 從來御引立を蒙り居りました當館は新たに增築と共に御引越致しました 以上御引立を願ひ 良設備 西大門二ノ一〇二

銘仙 本場秩父銘仙新柄豐富 男女年齡御好みな御申越し下さいますれば必ず適當の柄を送ります 京城本町二 ちゝぶや

毛糸 各種取揃ひ本年は値段も大分安くなりました 見本値段表御申越次第郵送申上げます 京城本町 ちゝぶや毛糸店

讓店 市內本町二丁目居拔のまゝ讓る 希望の方は左記へ 市內本町通二丁目 電本二〇六 梅津方

機械讓物 米國製十五噸スタンプ八臺 英國製十八尺徑五尺ランプ 附屬品完備 價格安 讓分可 姓名在社

朝鮮銀行仁川支店 仁川本町二丁目 電話三一二番

朝鮮殖産銀行仁川支店 仁川濱町四丁目 電話六二四番

株式會社安田銀行仁川支店 仁川本町二丁目 電話一五〇番

十八銀行仁川支店 仁川本町二丁目 電話九一番

朝鮮商業銀行仁川支店 仁川港町五丁目 電話長三六七番

外科 皮膚科 瀨戶醫院 京城旭町二丁目八番地 電話本局二四九八番 瀨戶潔

有觸たる粗製濫造のモーターと混同ある可らず 價格大勉強大値下 船舶用取外シモーター 東京市京橋區南傳馬町三丁目十四番地 合資會社 日之出商會

籾摺の生命は「ゴム臼」に在り

渡邊ゴムトース

農林省各府縣農會農事試驗場御指定品

摺上り米の良否、能率の善惡は一つに御使用の「ゴム臼」の如何によります。優良な「ゴム臼」の御選擇は籾摺の最大要訣であります 渡邊ゴムトースは、最も古い經驗と、博い愛用者をもち、實際作業に最も適切に考究改良を積まれた理想的の品質、構造の斯界獨歩の折紙附優秀「ゴム臼」であります 優良な玄米は、必ず渡邊ゴムトースの產物であります

▲カタログ 進呈す▲

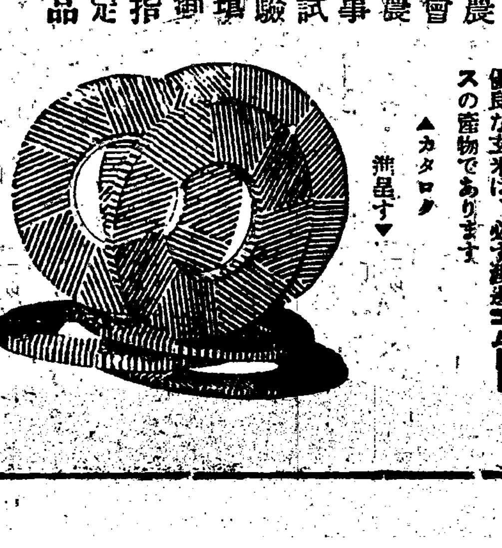

朝鮮發賣元 忽那商店機械部 釜山埋立新町 電話長八一七
京城支店 京城南大門通二丁目 電話長本局二四一〇番
同鍾路販賣店 京城鍾路二丁目
大邱支店 大邱元町一丁目 電話長六二三番
群山出張所 群山榮町 電話長一〇五〇番

學校理科學機械標本 掛圖其他學校備品 各種藥品賣藥 釜山驛前 古屋商會 (電話二七五番)

京日講座 飛行機物語(二)

帝國飛行協會主事 近藤孝一

ひるがへつて英獨海峽をこえて英京ロンドンを襲撃したのは大戰中百卅一回に達したがこれは英國の航空國防が充實してゐなかつたからである、これがためロンドンのからむつた被害はおびたゞしく、さしもに世界一を誇る人口四百六十萬を收容せる英京ロンドン市民はツエリッペンの數次の襲撃の都度安き心もなく、過半數は他に避難し殘る二百廿萬人は地下に交通機關をつくり、共同家屋を建て、幾ぐらもちの様に數日太陽の光りを見ずに暮らしたのである◇大戰が終局に近づいて明日は獨逸が聯合軍の前に降服すると云ふ話が傳へられた、その時ロンドン市民はその報を得て喜んで地下よりはひ出で英國々旗をかざして公園に集合し戰捷祝賀をしてゐた、一方獨逸では英國が聯合軍に參加せるためかくも悲慘な最後をとげねばならぬかと痛く英國の聯合軍參加を憤慨しもう一度英京ロンドンを粉碎してやらうとツエリッペン飛行船に十四人を乘せ最大なる爆彈三個を搭載してロンドンに向つた一方ロンドン市民は明日は降服しやうといふドイツの飛行船が上空に襲撃しやうなどゝは夢にも思はず味方の飛行船がわれ等の戰捷祝賀會に參加して祝つてくれてゐるといふので眼を空に向けて打ち振り萬歳を絶叫して歡迎した敵のドイツの飛行船は五百メートルの低空まで低下して來て密集せる市民の眞只中へ三個の爆彈を投擲し凄じく爆發して四百人の死傷者を出した◇この前後卅一回の襲撃に對しロンドン市民にどの位の死傷があつたかと云ふに死者廿五萬人、負傷者九十萬人に達した、實に夥しき被害である、一昨年九月我國の經濟界を打つ潰した彼の關東大震火災で東京千葉その附近一帶にわたる三日間も四日間も揺り續け燒け續け、すさまじい勢で破壞されたときも死者は十六萬人といふのである◇◇天變を驚くして如何ともすべからざる天災にしてこれである、僅に一飛行船の力でこれに幾倍する死傷者を出したのは益々航空機の恐るべき威力を立證して來る、英國がこの慘害を受けたのは空に對する防御が獨逸に比して劣つて居たからである

一族郎黨馳參して 猛烈な地盤荒し
物々しい淺野氏の選擧陣 府議戰後二日に迫る

選擧期日の切迫につれ各府議候補は日も足らぬ猛運動で、形勢頗る變化しつゝあるが、京城の中央部に覇を爭ふて居る各候補者の十七日の狀勢は、淺野太三郎氏は最高點者と目されて居るだけに選擧事務所も頗る景氣よく、運動員も五十名以上であり、地盤は本町四丁目を中心に、櫻井町二丁目、花園町、大和町二、三丁目であるが、親戚關係で南山町の新田天眞樓の一族が全部氏の運動に投じて居るので、擁票多きもの、如くであり、武上安一氏は淺野太三郎氏によつて頗る壓迫され樂觀を許さざる狀勢にあり、日の出町、壽町、倭城臺町の地盤も蠶食されて公認町の得票も僅少であるらしいが、官吏方面に好感をもたれて居る模樣である

を地盤として知己や官吏方面に運動してゐるが思はしからぬ狀勢と觀測されてゐる、高木德彌氏は本町一丁目とタバコ賣捌き人組合、黄金町三丁目を地盤として盛んな運動をしてゐる、前回は七百票を確得し最高點となつたが今回は前回の地盤であつた旭町、明治町を失つたので前回の好成績は得られず共、タバコ賣捌き人だけでも百七票あり、町内の票も多く、當選は確實なる**模樣**である、澤田淸氏は南山町一、二丁目および料理屋組合、遊廓、天草同鄕會を地盤としてゐるが、料理屋は女名義が多く遊廓業者には七十九票あるも、同組合は幹部の融和を缺いでゐるので、小林、池田兩派の侵入もあり殊に南山町からは新田氏が淺野派の參謀となつた爲に思はぬ痛手を受けてゐるが、これをもりかへしのため、不知火旅館、京喜久の後援を得て盛んに運動中である

總攻撃で又も危い安藤氏
當落線上…大垣澤田兩氏 大平樂の高木候補

大與丈夫氏は南山町三丁目の地盤のほか全市にわたつて銀行會社官公署の有識階級に得票が多いが運動員と運動資金が少いために不利であり當落の線を上下してゐる、小林藤右衛門氏は明治町一二丁目永樂町一丁目奈良縣人會を地盤にして現職議員小川勝平氏を參謀として活躍し得票多しと目されてをり、增田三郎氏は古城梅溪氏の辭退によつて本町二丁目**公認**として立ち町内の百七十二票をまもるに專念し他町にはあまり手をひろげてゐないものゝ様である、後援者には古城氏をはじめ池田長兵衛、釘本藤次郎氏等あり、町内の票を確實に死守すれば當選可能である安藤爵氏は前回十票の差で惜くも落選したので、今回は率先立候補したが、選擧地盤の本町四丁目、大和町二三丁目、櫻井町は淺野、山崎兩氏および武上氏に蠶食され四圍强敵に包圍され**孤軍**奮闘の餘儀なきに至つて居るが、大和町一丁目の公認

女狩り出し…… 飛び出る怪宣傳
悲喜交々の各候補

東部から立候補の三上憲氏は有權者名簿に自分の記載がないので氣にやんで居るその名簿は本籍ではなく市中で賣つて居る活版になつたものである、府廳の原簿には立派にのつて居るのだとて、友人達三上氏を慰めたとの話。◇選擧期日切迫につれて惡宣傳なども

あゝ、八日會員が池田長次郎氏に投票を入れぬ申合せをしたなど、八日會とは旭町一丁目の島崎、小松、小林などの國手連の懇親會、島崎氏この噂に「茶を一所に吞んだゞけで選擧の話など出なかつた」と迷惑がる◇池田長次郎氏、選擧もいそがしい身だが平生もなにやかといそがしいだけに仲々手もまわりかね、旭町一丁目組合の昨年度會計報告を忘れてゐた、これに關しての惡宣傳もあつたので、當の池田氏、いたくないはらをさぐられたとて、先頃報告書作成町内に配布した、候補者も仲々つらいもの◇女の力ならではと、盛んに婦人の運動が行はる、澤田氏の女將連中はあまりに有名、自動車で飛びまわる龍野夫人、本愛の余殿運動して居る大垣いち子夫人、夫君よりも運動熱心な高木夫人など、など、など◇李弘鍾、李恒鍾、兩氏ともに公認候補、こまつたのは府廳で選擧當日の投票呼びあげに區別がつかぬ、そして頭をひねつた末が『リヒロシヨウ』に『リツネシヨウ』

英國第四皇子 十七日神戸へ

【神戸電報】英國第四皇子ジョージ殿下には十七日午前八時半エンプレスオブルシア號で神戸御着直に九時五十三分三ノ宮發京都に向はれ京都附近を御觀光あり夜九時卅四分發御東上のはず

聖上愈々お宜し
宮樣續々葉山へお見舞

【東京電報】十七日午後零時半宮内省での非公式發表によれば聖上陛下の御病氣は一昨日以來やゝ快方に向はせられ御熱は御平温近くまで降下されたが十一時には朝香宮妃東久邇宮妃兩內親王殿下はお揃ひで葉山御用邸に伺候あらせられ陛下の御見舞を言上の後皇后陛下に御會談

母性の爲に上映する名映畫
天覽を賜つた『生る悲哀』 廿六日、兒童協會が

兒童愛護の精神を宣揚しわれ等が童心への復歸を提唱し『國は親の愛をもつて强くせよ』のモツトーの下に京城市内に約六百家族の會員と全鮮八ケ所に支部を有する朝鮮兒童協會は名譽會長に**湯淺**政務總監、會長に李學務局長を推戴し佐田主幹が專ら獻身的に活動を繼續してゐるが、同協會母の會は毎月數百人の定例集會を行ひ兒童問題と母性としての婦人問題に關し研究し時に應じて野外移動家族學校、愛兒の夕、講演會、音樂會、兒童愛護デー、展覽會等を開催し多大の經費を費して來たが今後の事業としては**會員**の一千家族突破をもつて進み來年度より事業の大發展を目ろみ資金をうるために來たる十一月廿六日午後七時から公會堂で同協會主催、京城府教育會、および母の會並に本社の大々的後援の下に協會の斗肯官贓と共に母性愛高潮映畫大會を擧行することゝなつた。常夜上映する映畫は過般上陛下並に攝政宮殿下の高覽を賜つた鶴岸小學校椎名校長の名著『生きる悲哀』の映畫を公開することに確定し映畫の**説明**は佐田主幹があたり『生きる悲哀』映畫公開に對する一般の期待は頗る會員券の賣行き盛んで兒童協會の同人は準備に忙殺されてゐる會員券はB券一圓學生券五十錢で協會會員は半額の中、一般の會員券は本町三越呉服店および本町大門通り丁子屋洋服店でも賣捌きをしてゐる

映畫や琵琶も航空宣傳に參加
けふ公會堂の講演を皮切りに開始さる

總督府、遞信局、朝鮮軍司令部並に本社後援の下に帝國飛行協會主催の航空宣傳講演映畫音樂大會はいよ〳〵十八日(木曜)十九日兩日間龍山偕行社で開催される、講演は**同協**會宣傳部主事近藤孝一、同專屬一等飛行士吉永綱秀兩氏で、映畫はトライアングル會社の特作品で、航空機の活躍を如實に示して興味深き軍事活劇『操縱者』全五卷をはじめ朝鮮航空界の覇者西尾大尉が自ら指揮して撮影せる德永教官映畫『空の卷』は各飛行機の離陸、着陸の狀況**發動**機手入れ、ガソリン積載等の諸作業を分解的に映寫し航空機に關する智識を一目にして了解させなほ余興として筑前琵琶數種を演奏するはずである、なほ廿八日より五日間京城公會堂並びに京城における公開の際は特に京城音樂團が賛助出演して更に光輝を添えることになつてゐる

叛徒、兵營を襲ふ
爪哇の共産黨五百名中 二十五名射殺さる

【アムステルダム十六日發電】最近蘭領ジヤヷ島西部に勃發した共産黨の陰謀は全島にわたつてをりその後も各所で暴徒の蜂起を見たが何れもオランダ政廳軍のため鎭靜せられスラバヤにおいては有名なるマホメット、アリーをはじめ卅名の主謀者が逮捕せられたその他中央ジヤヷアおよび東部ジヤヷアにおいても多數首魁の逮捕を見てゐる十五日ボラマンの兵舍を襲つた暴徒五百名中廿五名は射殺せられ卅名は逮捕された

愛蘭にも暴徒
兵營八ケ所を襲ふ

【ロンドン十五日發電】十四日アイルランドのコーク地方に勃發した暴動は慄然たる計畫の下に行はれたらしいがその目的は全然不明であるしかしアイルランド全島にわたり十四日八ケ所の兵營が暴徒に襲はれ彈藥も奪はれたが重要なものは一つもないらしくコークでは暴徒中十名逮捕された、又ホーリウツドでも暴徒が兵營に入團して當番將校に重傷を負はせた

松葉杖に凭たれ 狙撃された瞬間を語る
劍を拔いたまゝ氣絶した…… 號外を見て德永巡査の喜び

兇漢李壽興(二三)の爲に東小門派出所で狙撃された東大門署巡査德永勝次氏は逮捕の報をきいて『かたきをうつて貰ひました』と喜んだことは號外記載の通りであるが、十七日記者は號外と共に改めて同巡査を總督府醫院西の四號病室に見舞ふと丁度知人から本社號外を持つて來て貰つてベッドの上で嬉しげに讀んでゐた所で、記者をみるとすぐ『どうも大變御心配かけてすみませんでした私がうたれたとき、中には私が卑怯に逃げたなどといふ人もあつたさうですが、突然後方からうたれこの通り(傷口をみせつゝ)のひどい負傷だつたのですからあるくにもあるけず劍を拔いて斬りつけようとしてそのまゝ倒れたので私としては如何とも出來なかつたのです、しかし逮捕されたことは私の身にとつては何よりうれしうございます今御社の號外を拜見して大變よろこんでゐる所です』と喜びを語り『もうこれ位はあるける様になりました』と松葉杖ついてボツリボツリあるいてみせた(寫眞は病室の前に立つた德永巡査)

海賊船又も英船に放火
香港の沖合で

【香港十六日發電】英國汽船會社スンニング號は昨朝アモイからホンコンに向ふ途中當地をさる八十マイルの地點で海賊のため火を放たれ火災を起こし漸く消しとめた英國海軍からはスループ艦船ブルーベル號を急派したのみならず汽船も二隻遭難地へ急行したが波浪高くスンニング號に近づく事が困難だとの事である、海賊は上海から乘込んだもので無線電信機械が破損したので詳しい事は不明であるがその後の報道によればスンニング號の一等運轉士は負傷してゐる一方、ブルーベル號は海賊が一杯乘つてゐる一隻を捕獲したがなほ海賊中で西洋人二名を人質にとつて逃亡したものもある

京城電車が速力を增す
宿望の十二哩認可さる

京城電氣會社では豫て市內電車の速力を八マイルから十二マイルに增大するため鐵道局に對し認可の申請中であつたが數日前許可された、京電が右の許可を得たので平壤の府營電車も京電同樣八マイルから十二マイルへ增大の申請を鐵道局に提出して來たがこれも近く認可される模樣で朝鮮の市街電車は釜山以外は全部最高十二マイルの速力を出しうる事になる、右につき京電では『現在最高が八マイルで平均すると五六マイルですが許可を得ましたから最高十二マイルは出しうる譯ですが平均するとずつと低下しますしかし現在より速力が早くなる事は事實です』といつてゐる

盟休せぬ八名を襲撃す
招商局罷業暴動化す

【上海十七日發電】招商局罷業海員約百名は昨夕本社と今回のストライキに加盟しなかつたニンポー出身海員の倶樂部を襲撃しピストルを亂射し八名に負傷せしめ何れにか引あげた、なほ罷業海員は海員航海學生總會を煽動し總罷業を計畫してゐる

賣るに邪魔だ立退け
尋木吉村氏を府が訴ふ

京城目抜きの場所である鍾路大門通五丁目尋常高小校組合所有地二百卅九坪は本年七月一日までに同處を借受けてゐる尋木安次郎、吉村彌三郎兩氏が立退く契約で、組合はこれを公賣の上各學校の設備改善および起債償還にあてる計畫であつたが、兩氏は未だに立のかず、縷々故拂下げをするとの組合の申出でにも應ぜぬので組合管理をしてある府でも、これでは豫算の執行が出來ぬとあつて、いよ〳〵兩氏に對する立のき請求訴訟を京城地方法院に提出する事となつた

守田氏事件

九日鮮人某より二千圓の詐欺横領の告訴を提起され九日間鐘路署に留置され嚴重取調べ中の守田敬道氏の事件は十七日午後四時双方の和解成立した

拳銃所持の怪少年二人
東京から釜山へ…… 上陸したところを捕ふ

【釜山特電】十六日夜の連絡船で釜山に上陸した二少年の擧動が怪しいので釜山水上署で取調べたところ同人等は東京麻布本村町一六二仲買商敎太郎次男入倉秀雄(一七)および芝區櫻田備前町印刷業四郎長男大井博(一七)といふ共に麻布地方に籍を置く不良少年團の團長で兩人共謀の上母の貯金七百五十圓を引出しピストル、日本刀、礫子、パンチ等の兇器を携へ朝鮮に高飛して一儲すべく釜山に上陸したことが判明目下嚴重取調べ中だが東京において行つた不良少年團の狀罪が暴露するかも知れない

荷物船に暴行

京畿道驪州郡州內面趙鍾九、張殷担、蔡元和等は同地の勞働者を煽動し勞働親睦會を組織したが一般から認められないので去る二日以來數回にわたり漢江沿岸に陸あげする荷物船に暴行を與へたので驪州署に引致され何れも拘留處分に附せられた

群馬縣に怪文

【前橋電報】十七日群馬縣下各新聞社に東京天誅社漢ゝ名を以て內閣倒壞に關する不穩文書を配布したものありその內容は若槻首相に對する極めて過激な文字をつらねたもので反動團體の倒閣宣傳と見られてゐる

慶應4 布哇2

【東京電報】布哇對慶應野球戰は十七日午後二時から神宮球場で高木(球)野元(壘)兩審判の下に慶應先攻で開始したが結局四對二で慶應勝つ、バッテリー慶應永井、伊東、布哇ファリス、滿永

法政2 早大1

【東京電報】六大學野球リーグ早大對法政第四回野球戰は十七日午後二時戸塚球場に湯原(球)片田(壘)審判のもとに早大は(原口、伊丹)法政(鈴木、藤田)のバッテリーで法政先攻で開始し結局二對一で法政勝つ 閉戰二時五十五分

そこひ目
そこひ目にて困難の方は良藥あり照會次第詳報す●播磨明石市●檜山博壽

ぢ 月ヤク
て困る方永年の痔病にも自宅でキラズ手術不用責任專門良藥有速に試よ切手三錢送れ無代教ゆ
名古屋中區南小川町五〇 武藤
方法として新聞名記入の上封入三錢切手送れ 京都田邊局內 玉草園製藥

ニノミヤ式

一馬力ヨリ五十馬力迄 在庫多數
【型錄進呈】
總督府及各道郡御指定品
ニノミヤ吸入式石油發動機
ニノミヤ式高級精米機
同セントリヒューガルポンプ
同バーチカルポンプ
日下部式精米麥機及製粉機
右各機特價分ノ割賦格引提供ス
機迄セズ乞御注文
地方特約店募集
京城府西界洞三二 京城鐵工所 電龍山貳貳番
京城府南大門外 京城鐵工所營業部 電本局九四一番

肺患全治御禮
昨春三月の頃かねて肋膜を犯されて居た小生に突然喀血し恐ろしく、見込は不安と恐怖の中にも主治醫の指圖を嚴守し百方加療致し候も上に込て全く前途へ今は只人生の果敢ない現實を呪ふ身と相成申候折から筑前太宰府町永光圖次郎氏秘藏の『カワウソの肝藥』の效驗を知り早速服用致し候處二十日目に咳が不思議に止まり……
廣島縣豐田郡本鄕町 都築榮(三十四才)

高橋博士の 一粒通じ薬 チーカ
東京室町 森昌製藥株式會社
定價 三十錢、五十錢 金壹圓、二圓
のみよくて、少量でよく効き 姙婦、小兒にも安全

府立 仁川病院
電話 事務用一六番・病室一〇二四番
院長醫學博士 岩井勝三郎

わしが國さも 時代が變り昔しや キャラメル今……
金鷄まんぬ飴
金鷄香水本舖 大阪 大崎組製菓部
僞物有り 金鷄に御注意

島村博士證明 健腦丸 KENNOGWAN 腦病良藥
頭腦の惡い人 記憶力乏しき人
健腦丸を服用せば 頭腦を明快ならしめ、記憶力と理解力を增進せしむ
主効 ◆腦充血 ◆中風 ◆腦膜炎 ◆頭痛 ◆逆上症 ◆耳鳴 ◆神經痛 ◆健忘 ◆腦貧血 ◆眩暈 ◆卒中 ◆便秘
特長 健腦丸は腦力を補ひ、腦を健全にする要素を具備す
本舖 大阪東京 丹平商會藥房
●各地藥店にて販賣す

愛闘 (37)

山田勇雄作
多田穀三畫

蕩兒（五）

釜行列の指定席に置いてある二等の五號車に木島は乘つた、けさの新聞を三枚買ひ込んで來て、どの面ともつかず、面白さうな見出しをひろひ讀みにしてゐたが、汽車が品川を通過した頃、ボーイが食事を知らせる紙片を膝の上に置いて行つた。ふと木島は、今朝の食事が濟んでゐないことに氣がつくと、急に空腹を感じ出したので、食堂車に行つて見る氣になつた。

その瞬間に木島は、余所の車輛にのつてゐるはずの玉枝も同じやうに、食堂車に來てゐる事を直覺して、一種の嫌い不安に驅られながらも、何かしらかすかな興味を感じて、座席を立つと、二三輛の客車を突き拔けて、食堂車に入つた。

想像した通り玉枝が三原と一緒に、食堂車に來てゐた。中程のところに二人が差し向ひで食卓についてゐたが、玉枝の目にもすぐ木島の入つて來たのに氣がつくと、三原には氣づかれない位かすかに眼を瞬かして合圖をした、そもてすぐに窓外の朝の景色に目を外らした。

なるべく二人から離れた位置に空いた食卓を求めたが、生憎朝食の時間で、食堂車の客が多く、中程の恰度三原と背中合せになつたところに空席があつたのを、ボーイに案内されて、木島は進まぬながら腰をおろした。そして朝の食事を注文した。

「それがさ、どうにも延びられないのだ」

三原の太い濁つた聲がすぐ、背後から木島の耳によく聞こえた。

「組合の會合といふのが、うるさいやつだから、始末に終へない。それに今度のは坑夫の賃金問題といふ厄介な話がひつかゝつてゐるので、俺も手が放されないわけさ」

「だけど一日や二日はどうでもよかつたんでせう。隨分性急ね。あなたは」

と玉枝の話し聲がやはりよく聞こえた。

「性急といふわけでもないが、さう永く東京に滯在する理由がつかないからな」

「それはあなたに誠意がないからよ」

「誠意と歴稼の交換は、こつちの方が歩が惡いからな」

「歴稼。まあ、あたしいつあなたを歴稼して？」

「歴稼も、歴稼も、大歴稼ぢやないか。けさ東京を立つといふのに昨晩はとうとう姿を見せないといふ法があるものか」

「だからわたし、夕べは申譯かないと先刻から謝罪をしてゐるぢやありませんか」

もうその先の話を木島は聞きたくなかつた。玉枝がわざと木島の耳に入れてもいいやうに意味してゐる話が、彼の胸に一種の痛快さを覺えさせるには違ひないが、まざまざと見え透いた遊戲的な氣持を、誰にでも同じやうに振まく玉枝の技巧が、今更腹立たしくなつて來た。スープをすゝりながら木島は、もうそれ以上は聞くまいとつとめた。

しかし背後で二人の對話はなほつゞいてゐた。

「そして今度の御上京はいつ頃になるんです」

「さうだね、もう年末も近いし、年内には多忙で出て來られさうにもないな」

「隨分たよりない話なんですね。それならもう二三日は東京にゐて下すつてもよかつたわ」

玉枝のうらみらしくいふ語が木島の目先にちらついた。

「だから驅落されたら考へやうもあつたんだが」

三原の重たい田舍なまりの句調が、むじやうに滑稽味を帶びて彼の耳に響いた。

「そんな事をおつしやつたつてもう間に合はないわよ」

とつき放すやうに玉枝がいふと遂に三原のしまりのないにごつた聲で

「なんなら國府津で下りて、今夜は箱根に一泊とするか」

「えツ箱根へ——」

玉枝の頓狂な驚きの聲が聞こえた。木島はいきなりなぐりつけられたやうに、氣が遠くなつて思はず背後の二人を振返つた。

紙上病院

慢性腎臟病

【問】慢性腎臟病は不治症にて服藥するも無効なりといふ聖して然るや、食物に生薬殻を食するか、又は「トウモロコシ」を煎じたるものを日常飲用すれば非常に効験ありといふ事は事實上の説明を乞ふ（仁川港一患者）

答＝慢性腎臟病は不治といふわけではありませんが、經過が緩慢にして然も多くは高年者に多く從つて治癒の傾向少いから不治といふ方が近いでせう。生薬殻および「トウモロコシ」の煎じたるものは共に尿量を増加するものにしていはゆる利尿劑になりますから腎臟病には効果があるわけです（内科田中丸病院長）

胃を惡くした

【問】長年の慢性胃病で胃を酷くしたのですが胃部をつまむと輕い痛みを覺え肉が厚くかたくなつてゐる樣に思はれます、食事は少しづゝ三度とつた方がいゝでせうか二食にして普通にとつた方がいゝでせうか、主腕のため思ひきり節食が出來ない樣に思はれます（龍山營内某技）

答＝二食にせらるゝも又節食して三度取らるゝもよいでせう要するに時間および分量を一定して規則正しくせらるゝことが必要なことです食後健胃消化劑をとらるれば一層良果を得るでせう（内科田中丸病院長）

心臟と煙草

【問】今年二十一歳の青年ですがこの頃専門醫から氣管肢加答兒と心臟が惡いと診斷されましたが次ぎの御答と治療法を御願ひ致します一、煙草二、運動三、長時間の讀書等はこの病氣に差支有りませんでしようか（仁川本町生）

答＝一、タバコはなるべく禁せられたがよいこれがため氣管支加答兒は一層増惡します

二、運動はいふまでもなく人間の生活上缺くべからざるものですしかし程度問題です殊に心臟が惡い樣でしたら疲勞を覺へない程度にせらるるがよいでせう

三、長時間の讀書は心臟の惡い人には有害です

次ぎに治療法ですが氣管支加答兒および心臟が惡いといふだけではなんとも御答へが出來兼ねます氣管支加答兒といつても急性か慢性か又單純の氣管支加答兒か或は毛細氣管支炎であるか如何なる程度のものであるか一向不明です心臟が惡いといつても心臟病には幾種類もありますからこれ等の疾病は多くは素人では治癒致しかねます心臟病の如きは斷然してもらはれた醫師に治療を乞はるゝがよいでせう（内科田中丸病院長）

知事赴任……◇

春川 木内信護

夜學子の窓にうたふ日夜かな
長火鉢囲みてつもる話かな
令夫人火桶に凍く坐りけり

朴知事を迎ふ三句

朴知事を迎ふ城下や稲の出穗
鎭ゆ沿らて稲の垂穂や知事赴任
コスモスをかざして知事を出迎へし
栗林背にして藁屋日迥ねし
夕暮の栗値切つて買ひにけり
石山に石切る音や暮の秋
行く秋や饑悪の人ふところ手
火葬場に鳥の群や秋の行く

鼎座吟（全州紅鴨居）

初蝦に知る人と戻りけり　土佐男
コスモスの門に出し娘の對ショール　紅鴨
初蝦に一段高くはなちけり　崇兒

句修業（京城休山居）

畑面の忘れ大根ひろひけり　闘の秋
竹馬の高き一人に聞ひ仰ぎ　杜沼
自炊子の買ひ引ゐる大根哉　休山

聯珠必勝法 (59)

㊉反對ノ其二
㊁迄
㊀反對ハはに㊁ノ順

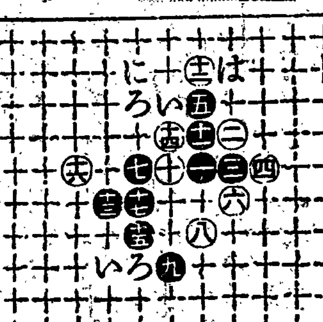

讀者から

▲去月買出中當店に小供がオーバー御忘れの方は御申越下さい（龍本二ノ九本町二ノ二富屋洋品店）▲十一月八日午後八時四十分頃朝日タバコ買ひに御出での方代價を過分に頂きをりますから御返し致します（府廳前煙草店大谷）▲適當な仕事あれば無報酬にて致します聽か算盤および以前測量製圖の經驗あり但無報酬なるがゆゑ決して無責任な行爲者にあらず彼へ如何なる重大事といへども御安心ありたし委細本欄係へお問合せ下されたし（一閑人）▲初心者ですが明治町本町あたりにて碁の坊を教へて下さる先生を御存知なれば（知りたき女）▲八日夜公會堂前の店でアース大將講演入場券を余計におもちではないかとたづねられた一青年よ四時間以上もかゝる所から來られた御熱心さに入場の許可を得て上げましたが殘念なことには人ごみで分らなくなつてしまひました（二人の女性）▲永原の都築氏へ本府土木課長は榛葉孝平氏住所は京城西小門官舍（係）▲子供かなくて困ります身元確實な二三歳の子供貰ひたし（西小門官舍K生）▲實業之世界社長野依秀一氏の住所を（漢江通K〇生）▲京城で夜間柔術を教へる所なきや（ならいたい女）▲中學本業者で小學校教員となる最も近道を御教示下さい（知度生）

賜天覽台覽 尺八琴譜本 筑前琵琶 大正琴

講義録 以上各別何人もスグ上達する新式講義ら(郵物法進呈)

バイオリン マンドリン ハーモニカ 尺八、琴 三絃

發行所 龍山漢江通十七 大日本家庭音樂會 電話(龍山)三二番

演藝案内

黄金館

京・北・西 黄金館 當る十六日封切超特別大興行 皆樣の黄金館 大ユーナイテッド會社提供 ダグラス、フェアバンクス氏大作 世界的大名篇 ダグラスの 海賊 全十一巻 見よ!!機械の一轉忍虹七彩、總天然色の大映畫!!將に是れ世界第一の繪卷物 帝キネ芦屋特作 百々之助大奮演 祐天仙之助 後篇 帝キネ芦屋主演 紋十郎主演 影繪の如く 中篇 本興行中に限り從來發行の特種入場券招待券は御斷り申上候

中央館

マキノキネマ 中央館 十一月十六日封切特別興行 フォックス社超一千万弗映畫 悲詩戰禍 戰禍 全十巻 巨星ヂョーヂオブライエン氏主演 可憐マツヂ、ベラミー孃 マキノプロダクション超特作 マキノ省三苦心の新人拔擢大映畫 西南戰爭餘聞劍戟縱横 大時代劇 勝てば官軍 全八巻 關根達發、河上君江、東鄉久義主演 マキノプロダクション特別提供 大阪朝日新聞連載大佛次郎原作 マキノ省三監督 二川文太郎 連續劍戟 照る日曇る日 第一篇 大谷友三郎、關根達發、岩城秀哉主演 市川小文次、武井龍三、冷木弥子

喜樂館

御期待の國首渇仰の大名畫公開 十一月十三日(土曜日)より 大映畫「忠臣藏」「荒木又右衛門」を凌駕せる巨篇公開 大日活が全力を傾倒せる本年度秋季大特作品 監督 池田富保畢生の力作 清國漫遊 水戸黄門 全二十巻 山本嘉一、河部五郎、尾上多見太郎主演外新舊俳優動員參千名助演 ●豐臣の天下はもろくも轉倒し月日は流れ泰んで元祿の夢に迷醉せる頃 しくみ遊惰の民を裏ぐ下に風流の元祿年 商業の百姓を姿に身を變へて將軍光 圀公ばは供に足跡六十餘州に普く漫遊せ

大正館

十七日より蒲田名映畫提供 ウアヰーグラフ映畫 ウキリアムダンカン監督主演 大敵逆襲 全 巻 大活劇 エディス、ジョンソン孃助演 蒲田撮影所特作大久保忠素監督 新派悲喜劇 海濱の珍事 六巻 新井淳、佐々木清野、渡邊篤 松竹キネマ特作島津保次郎監督 新たに入社せる名犬萬公が主演せる珍映畫 喜活劇 萬公 五巻 松井千枝子、飯田蝶子、高尾光子 岡田宗太郎、堀川浪之助、小藤田正一 時代劇 清水宏監督 猛闘劇 狂怒亂心 八巻 森野五郎、春海潜子

浪花館

本町二ノ六〇番 十一月十六日ヨリ 東京落語 橘ノ圓一行 落語手踊 演藝科目(出番順) 昔ばなし(橘の圓)、滑稽落語、笑劇、記物語、口演、總後見(橘の圓三)

百圓進呈

商會の淋病藥主劑は治淋劑とし、梅毒藥主藥は驅梅内服藥として、醫藥學上最有効と確定し歐米醫科大學病院 帝國醫科大學病院等にて實驗証明せられ、尚内務省衛生試驗所の封緘せる優良藥を配劑せる事を保證す。若し前述の證言に違へる事を發見せる時は分析料百圓進呈す

りん病 請合藥

淋病が女に傳染すれば、子宮病や、ヒステリーや、不妊症等に陥る、實に恐るべき病氣である。男子の淋病を完全に治療せざれば、〇退不能となり、藥を塗つても〇〇が完全に出來ない樣になり、進んでは子實を得られないのは勿論、腎臟炎其他尿毒症等にて、遂に一命を失はねばならぬ

淋病の診斷法

健全な者の小便は、清酒の樣に塵も濁りも無い透明なものである。然るに淋病になると小便をコップに取つて見ると麻糸や膿球や濁濁のある事が、素人目でも能く判る。

藥効の立證法

大學病院の處方でも、大家博士の洗滌でも注射でも、麻糸、膿球、濁濁が無くならねば、藥効が無いと言うても可い。商會の藥を服めば服藥の翌日より、麻糸や膿球や、濁濁が日に見えて減少する。これが大家博士の證明よりも藥の有効なる立派な證據である

ばい毒 請合藥

よこね、いんきん、かんそ、其他梅毒に原因せる病氣ならば、服藥直ちに效果顯はる あらゆる治療をなすも効なき患者は、一度專賣所にて相談あれ。

商會の隆盛を羨み にせクスリを賣る者あり 藥箱に有田ドラッグと有田音松の文字無きものはにせ物なり

有田ドラッグ朝鮮専賣所

京城 南大門通三 | 浦項本町
黄金町 | 甘浦港
龍山練兵町 | 釜山辨天町
仁川宮町二 | 馬山京町三
太田春日町一 | 慶南統營西
群山東榮町 | 鎭南浦三和町
全州高砂町 | 兼二浦本町
光州本町 | 平壤郵便局前
木浦榮町 | 新義州常盤町
麗水港町 | 元山本町二
大邱弓町 | 咸興本町二
 | 羅南生駒町

邦人の皮膚毛髪に最適なる

◎ミツワ石鹸

毛髪の美は

頭皮の健康に依つて約束せられます。そして頭皮は他の何れの部分よりも一層皮脂多く、特に汚れ易いから、作用の緩和い、そしてさつぱりと落ちの好い ◎ミツワ石鹸 を使つて、常に怠らず其清潔をお計り下さい。後に絶對に石鹸分を殘しませんから、毛髪は光澤を與へられ柔軟に、しつとりご成ります。

◎ミツワ石鹸 不斷の品質向上の爲日夜科學的研究に盡しつゝある主要なる技術家諸氏
醫學博士 小平 勵氏
藥學士 河村正鐵氏
工學士 三輪次郎氏
工學士 野中正夫氏

本舖 東京 ◎丸見屋商店

EXCELLENT TONIC
BLUTOSE

旺盛なる體力 明断なる智能 の源泉は

正しき補血強壯増進劑

ブルトーゼ

心身の根本的改造と更生の必須劑

○吸收迅速 ○同化完全
○芳香美味 ○連用好適

本劑は病狀により適應する原味 アルゼン ヨード キナ グアヤコールの五種あり。説明書及文獻御申越次第進呈す。

大阪市道修町 藤澤友吉商店

D-16

京城日報 夕刊

箕浦氏の背後に 糸を操る謎の男

首相次官の僞證告訴は 山本氏の畫策か

【東京電報】箕浦氏の若槻首相告訴にからみ松島事件審理は益々複雜を加へてゐるが十六日朝大阪某官憲より政府に對し或る種の重要報告を齎らす筈である當局は直にこの報告を基礎とし秘密裡に各關係者へ通知し更に調査を全からしめる事となつた模樣である、右報告は目下疑惑の中心にある

箕浦氏 の首相告訴に至つた背後の活躍に關するもので右によれば今回の告訴が箕浦氏自身の發意か否かは頗る疑ひがあると見らる如くである、即ち土佐出身山本久顯氏が同事件の陰における活躍に關するもので山本氏は今回箕浦氏が大阪に赴かざる前に東京において面會したることあるのみならず角南豫審判事が上京に先立ち取調べた事實あり又政友會板野友造氏も最近東京にて山本氏と會見し更に告訴提起後は大阪にて又會見した事實あり更にこれと前後して

保釋中 の平渡信氏は政友會代議士猪野毛利榮氏と共に山本氏を訪問したる後三名同道に何れかに赴きたるあり、これに加ふるに松島事件に連座し收容中の今北治作氏と山本氏とは昵近の間柄で突發前よりしばしば會見せる事實ありといふにあるがこの報告を受けた政府は箕浦氏の告訴提起につき從來平渡、今北等の辯護人たりし神木辯護士が急に箕浦の辯護人届けをなした上當初から箕浦氏の辯護人たりし内藤辯護士には何の打合せもなさずして僞證告訴を提起したる經緯は幾多の

疑問を 差はさみ得るとし一彼此綜合して箕浦氏の背後において非常な畫策又は活躍あるものとして大いに疑義をはさみ充分の調査をなさんとせるものゝ如くである

告訴事件の 指揮を仰ぐ

大田黑檢事長が 東上要務の内容

【東京電報】朝刊一部既報、大田黑大阪控訴院檢事長が江木法相を訪問した内容については單に若槻首相の告訴事件に關してのみの報告に止まらず小山檢事總長になしたと同樣の松島事件の經過と豫審の進行状況並に今後の注意等について總括的經過を報告したものである、しかして首相の告訴事件については當然不起訴に決定されるものと一般的に推斷されてゐるが太田黑檢事長と法相との會見によつて起訴不起訴の決定された樣な事は絶對になくたゞ問題は今後その決定をなすべき際においては相當世間的に注視の的となりかつ又重大問題であるから愼重な取扱ひをなす必要があるので法相および檢事總長から充分愼重に取扱ふ樣種々指揮した模樣である、よつて事件の一切は同檢事長が歸阪の上金山檢事正と打合せをなし審議を進めた後決定するらしい

聖上陛下御容態

御熱も降り 御食氣も進ませらる

【葉山電報】十六日正午山川侍醫拜診の結果によると聖上陛下の御容態は御熱三十七度御脈九十五を數へ引續き御小康の状態で御食氣も進ませられ魚獸肉少量を聞召された、小早川侍從次長の謹話によつても二三日來御氣分宜しく側近者一同御悦び申上げて居るとの事である當日御見舞の人々は町田陸軍大將を初め粕谷衆議院議長其他五十四名であつた

國境に冬は來れり 伊集院生

血で描いた警備史

拳銃を執つて賊團に應戰した 健氣な兩夫人の痛しい最期

【十】

今から七年昔のことである、悠久の平和をたゝへて靜かに國境を流れてゐた鴨綠江には急激なる變化が湧き起つた、それは時局を標榜して良民を脅かす不良の徒の出現であつた、山と河の大自然に育まれて平和になれた純朴な農民等はこの突發的異變の爲に少からぬ脅威を與へられたが、それよりも以上に大きな衝動を受けたのは治安の責めに當たる警務當局者であつた、果然國境にはきびしい武裝がしかれた、武裝した警官の配置と共に國境の要關には匪賊襲來に備ふる防備が施されたのである

○ ○

大正九年以來十三年までを一エポツクとする國境の警備史上には貴き數多の人の血潮でもられた悲しい物語りが綴されてゐる、駐在所の全滅、警官の殉職、その妻子の悲壯を極めた遭難等はいつまで經つても哀話は世の人々に如何ばかりの衝動を與へたことか十一年の正月新乾原における松崎巡査部長の死十二年七月農事洞駐在所員の悲壯をこめた殉職、北面一部落の全滅事件、その他を擧ぐるに暇もない

○ ○ ○

國境哀話のなかにはかうした涙をそゝる事件もあつた―昨年[illegible]のことであつた、朔州警察署管内[illegible]山駐在所ではその日の夕刻、所主任中村巡査部長および門城巡査の兩人揃つて管内の巡察に出かけた、跡を守る兩巡査の夫人[illegible]れも夫の歸りを待ちながら夕餉の仕度中であつた、そこへ突如として數名の匪賊が襲撃して來たのである、

○ ○

すはこそとばかり中村部長の妻きよ子および門城とく子の兩人はあはたゞしく駐在所の事務室に驅込んで銃器をとり出すや否や殊勝にも發砲しつゝ賊に應戰した賊は[illegible]敵とあなどつたものらしい兩夫人の抵抗をせゝら笑ひながら悠然とてその身邊に肉薄してきたが中村夫人の發射した彈丸に味方の一[illegible]みるとさすがに狼[illegible]びせかけた一彈は[illegible]人に命中し現場に[illegible]續いて門城夫人も[illegible]ひながら遂に壯烈[illegible]のであつた

○

[illegible]夫人は夫の留守中[illegible]つて殺されたので[illegible]拂はれた駐在所[illegible]た門城夫人の假[illegible]ピストルが握りし[illegible]は最愛の子供が冷[illegible]しめられてゐた[illegible]の二月あまり前に[illegible]できたもので死ぬ[illegible]とした母親の慈[illegible]かれながら愛兒[illegible]に逝いたのであつた【寫眞は國境警察の防備】

『何にも知らぬよ』―京城驛の吉田奉天總領事

何を聞いても ぬらくら話

葉卷の煙を輪に吹いて 吉田總領事東上

鳥打帽をかぶつた小柄の紳士が葉卷の煙りを輪にはきながら眼鏡越に人を見あげて『なんにも話す事なんかないよ』と逃げをうつ

◇…話つぷりや、葉卷のくわえ方、あるき振なんどが頗る氣取つた紳士である、十七日午前十一時京城驛を通過した吉田奉天總領事のことである

◇…朝が早いせいか出迎への人も少く、國友警務課長、矢島社會課長の顏が見えるだけで驛につくや停車時間中を驛長室でくつろぎ、更に南下していつた

◇…噛んで吐きだすやうにした總領事の話『張の大總統問題は僕より新聞のほうがよく知つてるぢやないか張がはたして就任するか、せぬかは今後の狀勢による事勿論だから、これについては僕になんにも意見はいへない、なにしろ奉天を渡した張の事だ、なにかはするだらうとの觀測はお互ひに出來るぢやないか』ぬらりくらりと鰻式の話でつかみどころもないうちに發車――

首相全く快癒 一兩日中登廳

【東京電報】若槻首相の病氣は殆ど全快しなほ一兩日靜養すれば登廳も出來るやうになつた

顧閣は 現狀維持

張作霖氏に出馬の意なし？

【北京十六日發電】天津方面では顧維鈞内閣、靳雲鵬組閣說等傳へらるゝが張作霖氏は自身出馬の意なくかつ中央政局を變更する必要を認めずとしてゐるからこゝしばらくは顧維鈞内閣で現狀維持とみられる

微妙な點で―。僞證罪は構成する

首相次官の運命の鍵を握る小山檢事總長かたる

【東京電報】大田黑檢事長は十六日午後、小山檢事總長と、若槻首相にかゝる僞證問題につき協議するところあつたが小山總長は語る『本件が大阪にあるのであるから自然大阪で處理さることゝなる、世間では有罪と言ひ無罪と言ふて無雜作に行付けてしまふが檢事局としては世間で考へるやうに左樣簡單に、常識的に英斷に出ることは出來ない、殊に僞證罪は頗る微妙の點に於て有罪とも無罪ともなるものであれば更に取調べた上でないと決定は出來ぬのである、僞證が成立すれば箕浦氏は無罪となり不成立に終れば有罪になると論ずるものもあるが多くの場合は左樣でもある、又被告も有罪となり僞證も成立することもある、本件の運命は如何になるか今のところでは彼是想像は出來ぬ、大田黑氏と私との用件は濟んだ、當分大阪から打合せのため上京するやうなことはあるまい』云々

李景林返り咲く

張學良の斡旋で起用

【奉天十六日發電】張作霖氏は今次入津に際し李景林氏の復活を諮り近く相當の要職に起用することになつたと、右は撫順より張學良氏の斡旋によるもので更に張學良氏の部隊に改變されてゐる李氏の部下三旅は李氏復活と同時に復歸すべく或は郭、吳援軍の一部として南下する事になるであらうと觀測されてゐる

京城驛の任代表 右は小田通譯官

日本政府の待遇を 心から感謝する

汎太平洋會議から 歸る任支那代表談

過般東京において開催された第三回汎太平洋學術會議に出席中であつた北京大學教授理學博士任鴻雋氏は歸國の途次十六日夜入城朝鮮ホテルに投宿、十九日朝九時城大を訪問したが氏はホテルで語る

『今度の會議に出席してこれまでない貴國政府の手厚い應待に心から感謝しております支那から本會議に代表者を派遣したのはこれが嚆矢で私外十一名であつた第四回會議はジャワで開かるが機會を見て支那に於ても開催すべく歸國の上はかりたいと思ふ議題となつた重なるものは地質と科學に關したもので地震の多い日本に世界の地文學者を招集し日本の地質を世界學界の研究材料に提供したとは日本地震學史上に劃時代的なものがあつた今後日支學術發達上永久のくさびと云はなければならない』なほ同氏は十七日夜七時發にて北京に向ふはずである

王公族規範と共に 特別の制令を公布

人民との關係に依つて生ずる 問題について審議室で研究中

王公家規範はすでに樞密院の諮詢を經て御裁可となり近く勅令を以て公布されるはずであるが右は王公族の身位、婚嫁、離婚、降下、相續、懲戒、服喪、祭祀、財產等に關し規定したものである、王公家規範の公布と共に德惠姬、李鍵公子（勇吉公子のこと）の御身位も定まり『殿下』とお呼び申上げることになるのであるが更にこの規範の公布と共に一般人民との關係によつて生ずる問題例へば臣籍降下、貴族等との御婚姻、御二家創立等の場合には特別の法規を必要とするので總督府審議室では目下この點につき研究中であるこれはいづれ制令として王公家規範と共に公布を見るはずで成案を得次第內閣に廻附することになつてゐると

暴動原因

總督の秕政から

【アムステルダム十五日發電】去る十二日夜蘭領ジャヴァ島西部に勃發した共產黨員の暴動は今や取締り當局の力で全く鎭靜となり犯人は續々逮捕されて居る今回の暴動は蘭領東印度總督フック博士の秕政に憤慨した結果であると

對山

去る七月以來錢湯を脅かしたピストル殺人強盜の犯人は入手された。斯ういふ犯罪に對して警察の無能を示すやうではと思つてゐたが、安藤君もやつと重荷を下ろして一杯飲める……。いや、こんなことまだいふつもりではなかつた。

◇

利川署の苦心と骨折りとは實に感謝にあたひする。警察の仕事位、成績のハッキリ分るものはないから張合もあるといふのだ。

◇

泥棒まで新聞記者を詐稱するやうになつては、今に新聞記者たるものは鑑札を持參すべしといふ恐ろしいことにならうも知れぬ、この取締ばかりはどうも困つたものです。

◇

大田黑檢事長東上で政界の巨頭が青くなつたり赤くなつたり、但江木法相はさう狼狽無能でもあるまいと與黨は安心じてゐるさうな。然し司法大臣ばかりは無能がいゝな。

◇

憲政會には官僚派と黨人派とが反目してゐる。官僚には官僚良心といふものがあつて、それがさすが黨派心の強い江木法相をも時してゐるといふ說もある官僚の朝日しさは、その江木翼をして思ひ切つたことをし切れない點にある。

◇

王子製紙の藤原銀次郎君が入城した。君は慶應出身の三井系重役として素晴らしい務振を中央財界にきかせてゐる。形貌といふと少しおかしいが、はやりッ見とでもいふかな。どうも日本のかういふ語彙は花柳的臭味がなつて面白くないけれど。

◇

藤原君は新聞記者をやつたこともあるので、『實首改良論』などいふ隱し藝を出してアッといはせる。滿洲人の主筆なぞは至くないが議論ずきな點だけは手はれぬ。京城で一つ宴會改良論の見本を見せて貰ひたい。

あすの天氣（十八日）

豫報は 曇後晴

半島附近の氣壓配置不安定であるが、北支那にある高氣壓は次第に朝鮮にひろがつて來るから天氣もよくなり少し晴れるであらう

溫度		
十七日正午	六、七（華）	四四、一
十六日最低零下	三、七（華）	二五、三

京城府協議會員
候補者 淺野太三郎君
右推薦す
公認
本町四丁目有權者
大和町二三丁目有權者
櫻井町二丁目有權者
花園町有權者
京城湯屋組合有權者
本町三丁目有權者有志
櫻井町一丁目有權者有志

京城府協議會員
公認候補 河合治三郎君
最適任者ト認メ推薦致候
京城承認運送店組合
龍山承認運送店組合
青葉町有權者有志
岐阜縣人會有權者有志
古市町有權者有志
吉野町有權者有志

京城府協議會員候補者
高木德彌君
右最適任者と認め推薦致候
大正十五年十一月
本町一丁目有權者有志
府內各町有權者有志
煙草賣捌商有權者有志

京城府協議會員
公認候補 山崎鹿藏君
最適任者ト認メ推薦致候
若草町有權者
櫻井町一丁目有權者有志
永樂町二丁目有權者有志
黃金町三四五丁目有權者有志

京城府協議會員
公認候補者 寺尾猛三郎君
右推薦す
大正十五年十一月
新龍山有權者有志一同
甲子俱樂部一同
岡山縣人會有志一同
土木建築協會員有志一同

血に渇く拳銃の呪ひ 殺人團の正体判る

京畿。黄海の兩道に跨り 兇暴を極めた彼等の犯行

けふ京畿道警察部から發表

拳銃殺人鬼として社會の耳目を聳動せしめた犯人李壽興（二六）柳澤秀（二三）柳南秀（二二）の一團の關する犯罪は一部を除く外十七日午前十一時京畿道警察部から一齊に發表され同時に掲載禁止を解かれたので、本社は直ちに事件直後から非常な苦心により て探聞した眞想を詳細に亘り逸早く號外をもつて報道したが當局の發表全文は左の通りである

拳銃事件の主犯—李壽興

京畿道警察部發表

本年七月十日午後十時五十分頃府内東大門署管内東小門派出所における巡査狙撃事件突發したるを初めとし道内安城、利川、府内授恩洞等の各地において相次いで拳銃射殺事件發生し民心に少からざる衝動を與へたるが何れも犯行の現場には僅に藥莢を遺棄せるのみにて何等の物的證據なく從つて犯人が如何なる系統のものなるかを明かにするを得ず各所轄警察署は勿論道内全般にわたり嚴重警戒捜査中の處今回利川警察署の苦心捜査により十一月六日以降において遂に主犯者李壽興を初め共犯者兩名をも發見逮捕し取調べの結果如上の犯行はいづれも彼等の所爲なりしこと判明したるを以てそれぞれ取調べを了し十一月十六日所轄京城地方法院檢事局に身柄一件記錄と共に送致したるがその犯行の概要左の通りである

犯人の氏名

本籍 京畿道利川郡邑内面倉前里二二四番地
住所 不定
李壽興（二六）

本籍 京畿道利川郡邑内面中里二三七番地
住所 京城府青葉町三丁目
柳澤秀（二三）
右柳澤秀弟
柳南秀（二二）

先づ血祭りに 東小門派出所を襲ひ 德永巡査を狙撃す

本件は被疑者李壽興の單獨犯行にして彼は大正十五年陰五月中旬頃『モーゼル』拳銃を携帯して京城に潜入し被疑者柳南秀方に至らむとして七月十日京城着午後十時五十分東小門派出所前を通行中、同派出所に居た德永巡査に携帯せる犯人モーゼル拳銃の先端が上衣に出て居るのを發見せられたものと、邪推し寧ろ機先を制して殺すに如かずと決意し直にピストルを取出し德永巡査を後方より連續的に射撃し進むで派出所内に踏み込み休憩室内に他の巡査の氣配あるを以て更に同室の壁に向つて發射しそのまゝ逃走し巧に警戒線を脱して途中一泊の上同月十三日夕利川邑内柳南秀方に到著したものである。

安城事件 一名を射殺

柳南秀方に到著した李壽興はその後三日を經たる七月十六日柳南秀に構を明かして行動を共にすることを約し九月七日同家に滯在して居たが資金に窮した爲柳南秀の實兄柳澤秀とはかり九月九日李壽興は『ブロウニング』拳銃を柳澤秀は『モーゼル』拳銃を携帯して安城邑内朴承六方に赴き長男朴秦秉に面會して資金の提供を迫つたところ、容易に應ぜざるのみならず突如内房に逃避せんとしたので李壽興は直にピストルを發射して同人を射殺しかつ銃聲に驚き馳つけた人夫二名に各一彈を浴びせ、そのまゝ安城邑内北方山中に遁入逃走し九月十七日利川邑内柳南秀方に引返して來たものである。

三箇所を襲ふ 利川事件から 逮捕までの經路

李壽興は柳南秀方に歸著後一時身を潛めひそかに機會をうかゞつて居たが捜査警戒がますます嚴重を加へ、一面いよいよ資金に窮するに至つた爲十月廿日單獨で利川郡柏沙面玄方里所在殖産株式會社を襲はむとしたが出入者多く容易に決行することが出來なかつたのでまづ以て警察官を射殺し然る後犯行に着手するに如かずとなし終に駐在所を襲つて執務中の警察官二名を射撃したるが目的を達せずそのまゝ轉じて殖産株式會社を襲つたが時すでに事務員全部退社して居たのでこれ又目的を遂ぐる能はず更に面事務所を襲ひ事務室より逃避せむとする面書記に對し後方より二彈を發射してこれをたふし、そのまゝ山中に遁入し巧に蹤跡を晦まし夜陰に乘じ山間を迂回して同夜利川邑内に引返し柳南秀方に立寄つた上、同人に護身用として『ブロウニング』ピストルおよび彈丸を與へ直に同所を逃走し諸處を徘徊して十一月五日午後六時頃三度利川に潛入して居たのを六日午前十時半柳南秀宅において同人と共に逮捕されたのである

柳南秀が單獨で 京城に乘り込む 授恩洞の質屋を襲ひ 唯一彈で射殺す

柳澤秀は安城事件に際し李壽興と共に逃走歸宅後柳南秀が李壽興より受取りたる『ブロウニング』拳銃を携帯して單獨京城に乘り込み十月二十五日午後七時頃授恩洞質屋全益榮方を襲ひピストルを示し事務員金基榮に資金の提供を迫りたる處同人は非常に驚き共まゝ逃走せむとしたるを以て後日の發覺を虞れ一彈の下に同人を射殺し其の儘逃走二十七日利川自宅に歸宅したもので十一月八日午前十一時同人自宅に於て之を逮捕した

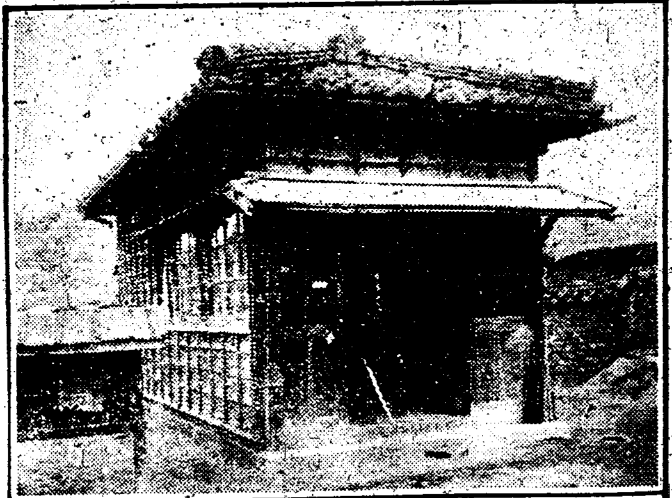

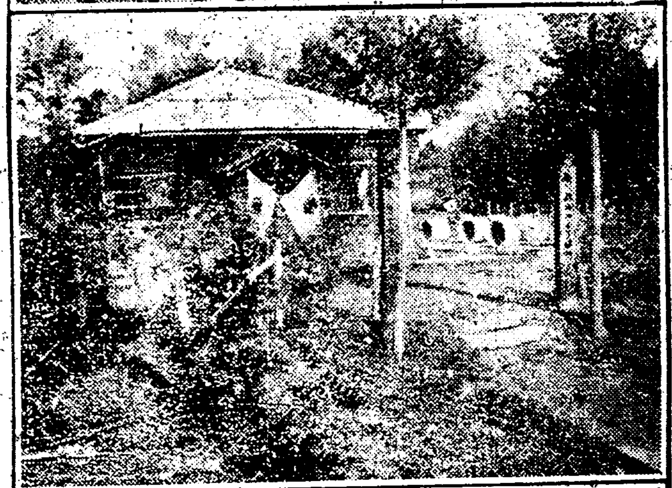

ピストルの洗禮を受けた場所（上から東小門派出所、利川駐在所、同面事務所、京城授恩洞の質屋）

殺人團の逮捕で 不安を一掃 利川署の殊勳を認める……と 淺利警務局長談

拳銃殺人強盜の新聞記事解禁に當り淺利警務局長は左の如く語る

長らく世間の人々に心配をかけて申譯がなかつた、實は先般京畿道において檢擧したのであるが捜査の關係上今日まで發表をはゞかつてゐた、大體において取調べも完結したので本日公表するに至つたもので事件の内容はすでに周知の通り兇悪なる殺人團が京畿道より黄海道にまたがり前後數回にわたつて殺人強盜を働いたものである、警察では一日も早く犯人を逮捕して民衆の不安を一掃したいと不眠不休の活動をつゞけてゐた、その努力が漸くむくひられた今日この快報に接するを得たことは欣快に堪へぬ所だ。利川署の殊勳は大いに認める所であるが同署は直接責任を持たされてもをりその重大な負擔を遂したことは喜ばしいことだ、また一般の新聞紙が本事件の檢擧に至るまで大いに當局を諒解して捜査上に支障を與へず自重されたことも感謝してゐる

拳銃事件の發表（けさ道警察部で）

管内警察の 全力を擧げた やつと重荷を下ろして 李刑事課長語る

犯人捜査本部の中心道警察部刑事課長は犯人が十六日に檢事局に送致され十七日に一切が解禁となつて始めて『重荷が下りた』と語る

僅三人の犯人のため二人の部下を犠牲にした事をまことに申譯がない捜査に竭することはまだ申上げかねるが連累もなくたゞの三名であつただけ捜査は頗る困難で苦心した。今回の捜査の如く司法、高等はもとより管内の各警察署が總力し古い功名爭ひの樣な讓ひやり

方は全然認められず互ひに聯絡を交換して行つた事は非常な捜査上の理想に近づいて來たやうだ、河崎君（利川署長）や利川署員も喜んでゐる、たゞ十數日の間社會に非常な不安の念を與へ、逮捕が永びいたことはまことに遺憾である

◇沈滯しきつた人々の心をアツといはせて旅行趣味をそゝる汽車ポスター滿鐵が鐵道宣傳にはかなり力こぶを入れて旅客を釣るのであるが總督府鐵道局でもこれにひけをとらない素晴らしい汽車ポスターを作ることとなつてゐる

◇そこで題材はキーサン、背景は朝鮮家屋のオフセツトとあつて鐵道局ではキーサンのうちでも漢城券番の金明山月といつた玉蘭、李花仙をモデルに提供し十七日正午から朝鮮ホテル前庭で撮影をやつた。

◇條件としてはモデルが借切りだから自由に利用してもいゝが裸體だけは御免とある、けれども五十余名のカメラマン、ピントが合はず大往生、朝鮮ホテルの庭に垂涎三千丈（寫眞は金玉蘭）

◇十六日午後一時二十分頃龍山驛構内において第三三列車の差かゝりへ中龍山驛運轉方金龍貨は過つて線路内に轉倒し胸部を轢かれて即死した

◇十六日午前朝鮮ホテルに闖入した東八組の京中學生は親と衝突して氣が狂つたのではなく、急に氣が變になつてから家を飛び出したのださうである

◇京城錦町五七無職崔完根（三〇）は他人の衣類樣のものを自宅に持歸つてゐる所を龍山署井口巡査が發見し注意中の所各所に窃盜しゐる事實を確め十六日夜自宅に踏込んで取調べて見ると驚く勿れ品山の如く直に本人を逮捕目下取調中であるが自白した分だけでも龍山驛前燐戸軍太郎宅外數軒から約千圓の物品を窃盜してゐたと

◇けふの公設市場小賣値段 ▲木炭一俵六五錢 ▲石炭一ケ八錢 ▲タツパ一ケ五〇錢 ▲金巾一反 ▲湯タンポ大一ケ九四錢 ▲同小一ケ八十四錢 ▲瀬戸引蒸釜極大一ケ一圓四〇錢 ▲同大一ケ九五錢 ▲同大一ケ八〇錢 ▲大正湯呑一ケ五錢 ▲瀬戸湯呑一ケ六錢 ▲同一ケ十錢 ▲同刺身皿十枚四〇錢

恐るべき 陰謀計畫

【東京電報】十六日夜十一時警視廳は俄に活動を開始し市内各方面に出動した、これは同夜九時市内外各所に『來る二十日を期し或種の集合と示威運動をなす』旨の不穩ビラが撒布され捜査の結果、昨今例の關運動に加つてゐる反動團體青年俱樂部○○同盟の會田清彦一派十余名が黒幕となり陰謀を企てたし、その運動資金も某方面から出されたことが判明しなほ關西方面の某團體も加はり思想的に恐るべき計畫があり政治的にも影響があるものである

騎兵大尉は 眞赤な噓 怪盗眞自首人の身元

【東京電報】十六日朝怪盜眞の秘密の鍵を握れるとて自首して出た中川清人（二三）は騎兵大尉とは全くな噓で近衛一聯隊を出た兵で單に平岩等の命令で怪盜眞の原本を受取り使ひ走りをしただけで十六日午後取調べの上歸宅を許された

金庫を窃取

十七日午前三時半頃龍山京町出張所を驛動不審の一人男が徘徊してゐるので折柄巡察中の龍山署有田巡査が本署に連行し取調べて見ると同人は鹿兒島縣生れ住所不定岡本濟（二〇）といふ青年で前科二犯あり左の如き恐るべき事實を白狀した、當夜午前一時半頃龍山驛郵便局附近の雜貨商谷本傳次郎方の炊事場から同家に侵入し炊事場にあつた出刃庖丁と鋸樣のものを携へ家人の寢室にいたり手さげ金庫を窃取して逃走し鐵道司令部横のアカシヤ林の中で件の金庫をこぢ開け五十六圓三十六錢を取出し京城方面に逃走せんとする所を前記有田巡査に逮捕されたものであるが、猶同人はその他に數件の窃盜を働き十數日前龍山署に逮捕された事もあつたと

石龍師來る

骨相學大家として知られた石龍師は今回藏の君石龍氏を作つて來城し十八日から廿四日まで本町二丁目巴城館ホテルで出張鑑定をするはずである、同氏は數年前にも來鮮して當時齋藤總督その他知名の氏の鑑定を行ひ非常に好評を博したことあり一般觀相、骨相につき特に懇切に應ずる由

本場秩父
夜具地と座布團地の
特價提供
京城 おゝやね 本町

慢性胃腸病に
デーブス氏錠
今晩のんで明朝の
容体に御注意
各地知名藥店にあり

石龍師觀相
石龍若先生
十一月十八日ヨリ二十四日マデ出張鑑定
京城本町二 巴城館ホテル内
運の善い人も運の悪い人も來れ
フシギニアテル運命鑑定
判斷は神の如く親切叮寧秘密は他へもらさず安心して御尋ね下さい
天才的、觀相界、新人運命、豫言、大家

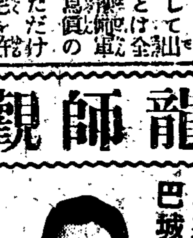

差押不動産公賣公告
府稅滯納ノ爲メ差押ヘタル不動産大正十五年十一月二十六日午前十時京城府廳ニ於テ公賣ニ附ス詳細ハ京城府稅務係ニ就キ承合スベシ
大正十五年十一月十八日
京城府

鳥の藥
ニワトリの諸病に如何なる病氣もキット治る
定價一袋金二十錢
京城櫻井町一ノ三三

頭痛にノーシン

ぜんそく
日輪寺

益々全鮮に好評を受く
品質優秀 價格低廉
クラブ名刺はがき
京城黄金町 鮮一紙物株式會社
大阪 安井博進堂

ポンプは
西島
西島製作所京城出張所

創刊明治四十一年
大阪仕入案内
大阪市南区北久太郎町
大阪仕入案内

内科一般
長谷川内科醫院
龍山元町二丁目六十一番地
院長醫學士 長谷川

輕く強い

輕快なる履心地
特約店

京城府協議會員
公認候補者
富井實太郎君
右推薦ス
舊龍山各町有權者有志

京城府協議會員
候補
淺野太三郎君
右最適任者と思料致し候間貴下の神聖なる一票を同氏に御投票下されん事を切に懇願仕候
京城府南大門通四丁目七十六番地
齊藤ビルヂング二階八號室
有權者各位
功益
電話本局二三一四番

盛況を極めた 警察官武道大會
優勝旗を授與さる
柔道部は博川署、劍道部は寧邊署に

【新義州】既報の如く平北道においては管內警察署長會議に引續き殉職警察官の招魂祭並に警察官消防組員表彰式を行ひ十四、十五の兩日公會堂において武道大會を開催した、十五日の試合は管內二十四署と警察部から柔道、劍道共に各二名づゝの選手を出し團體試合の事とて興奮と緊張を以て開始した、定刻午前十時卅分落知事は朝鮮警察協會新義州支部長として激勵的開會の辭を述べ直に試合に移つた、來賓席には菊地法院長、本島檢事、伊藤營林署長、各警察署長、新聞記者等席に溢れ一般觀覽者折り重つて堂に充ち固唾を呑み汗を握りて試合を注視して居る、一回戰、二回戰と進むに從つて戰鬪の度を加へ龍攘虎搏火花をちらして闘つた、柔道部の決勝は午後五時五分、劍道部の決勝は同五時五十分であつた、かくて高永警察部長の手より柔道部優勝旗は博川署に、劍道部優勝旗は寧邊署に授與された、主なる戰蹟は左の通り

劍道

第三回戰 江界—新義州○ 滿洲—寧邊○ 渭原—鐵山 昌城(不戰勝)

準決勝戰 ○寧邊—渭原 ○昌城—新義州

決勝戰(五時五十分) ○寧邊—昌城

柔道

第三回戰 楚山—博川○ ○原昌—江界 ○新義州—中江

準決勝戰 厚昌—博川○ 新義州(不戰一勝)

決勝戰 新義州—博川○

咸興の消防施設
漸次充實す

【咸興】咸興の消防施設は一昨年來組頭小藤榮夫氏外幹部組員の熱心な奔走と全鮮知名の消防署長と稱せらるゝ油布咸興署長の蠻刀とによつて普通の手押ポンプ數臺の外ガソリンポンプ、自動車ポンプ運搬自動車の新規購入等逐次充實して來たが道廳その他參觀の官有建物保護の重大なる任務を有して面近々大々的發展を豫期せらるゝ咸興消防組として最大の缺陷は消防手の設置がない事にあるので貧弱な面財政の現狀では餘程困難のあるべきを覺悟の下に火災に最も苦しい經驗を有する中野知事、桑原內務部長、消防施設に豐富な經驗と理解とを有する藤野警察部長、油布署長、井上面長等の在任中この目的を達成すべく計畫中である。

日商排斥を現實に見せつける
北滿內蒙を視察した 伊達警察部長語る

【平壤】旅行は三週間で大連から天津北京を經て奉天に引返へし長春吉林および內蒙パイシャラ方面の視察旅行をした滿洲北支那內蒙古において特に感じた事は我在留商人の萎靡不振の事であつた彼等は至る處において蠻的節約貯蓄等の點で支那商人との競爭に打ちまかされ邦人の手で買ふといふ有様で日貨排斥ではなく

日商排斥 を現實に見せつけて居る然しながら邦商等は相變らず依然として戰後の氣持で支那人を蔑視したり邦人に高い品物を賣付て嫌はれて居る視察地方における警察の無力な事には驚くばかりである北京天津等は全く張作霖の兵力によつて秩序が維持せられ警察は軍隊の補助としてその頤使に任じて居るこれ等兵隊の横暴なる事は實に市民の憂患である彼等は至る處で

無錢飲食 し掠奪し子女を凌辱して廻るその臨市民の軍隊に對する怨嗟反感も極度に高まつてゐる軍の首腦部も人民の反軍隊の氣勢の猖獗を知つてこれが取締には相當に苦心し又酷酷を極めてゐる丁度自分が視察して居ると一つの劇場に二名の兵士が無錢で木戸口から押し入らうとするのを木戸番が入場料を要求するとイキなり一人の兵士が拳銃を出して電燈を二つ三つ射擊して居たがその時通り合せた巡察將校は直に數名の部下と共に二名の兵士を捕へて劇場前の街上で二名の兵士を

即刻斬首 してその首をその場にさらしたが現代文明國の首都の中央でこんな刑罰が平然として行はれてをるのは一驚を喫した北滿方面の警察もまた天津北京等のそれと同様人民は安んじて其保護によるといふやうな事は到底出來ない各種の犯人は殆ど檢擧せられない如く處によれば檢擧されても大抵金を出せば赦してしまふその代り金の取れさうなものは良民でも捕縛されて身の代金を取れるといふ有様である蒙古パインタラまで這入つたばかりであるが今猶水草を追ふて移り込む原始的

放牧生活 を營んで居るが蒙古には全く醫療機關がなく病者はラマに祈禱してもらふの外に方法はなく特にラマの放恣なる亂倫生活に累せられ黴毒の蔓延は甚だしいものがある日本は國家としても個人としても人道上からも蒙古に醫療機關の充實を計つて衰滅に傾きつゝある彼の民族を救ふ必要があると思ふ

全南共進會（畜牛の出品）

府議戰迫る

鎭南浦 俄かに濃厚 一名超過

【鎭南浦】鎭南浦府協議員の選擧は鮮人側は既報七名の公認候補の內李鍾變氏が辭退したので布木商組合より金榮一氏を推すことゝなり七名の當選を期して居る內地人側は柳原、立川、富枝、岡部、河村岡島の六氏のみで選擧界は不振であつたが鎭南浦府政の前途が重大なるに鑑み巨頭連の蹶起を促す聲各所におこり遂に川添道評議員鈴木會頭は有志の推薦に應じいよく出馬することゝなりこゝに內地人側は八名鮮人側七名の立候補となつたが十四名の定員に十五名の候補者で俄に選擧氣分が濃厚となつた

釜山 到る所に叩頭戰 愈活氣づく

【釜山】一時候補者難で頗るダレ氣味を見せてゐた府會の選擧氣分は期日の切迫するに連て濃厚となり十六日には定員三十名を超過すること三名、しかもその外にも色氣タップリの形勢觀望者が三、四名あるやに見受けられるので各所に叩頭戰が行はれてゐる、新に立候補の確定した者を擧ぐれば

中村翁太郎、岩橋一郎、竹下隆平、川島喜彙、矢頭伊吉、西村浩次郎、大池忠助、香椎源太郎、國司福太郎、市原茂三、芥川完一郎、坂田文吉、武久捨吉、富原健次、小原為、荒井信之、古岳一郎、上杉古太郎、石原源三郎、水野巖、松岡甚太、小坂唯太郎、樋口和春、山川定、田畑正平、清水忠次郎、山本榮吉、吉岡甫實、西條利八、李韶漢、李鼎卿、文尙宇、吳南根（三十三名）

その外起否何れとも判明せぬが色氣頗る濃厚な部に山田宗七、木下元次郎、石谷若松の三氏がありまだほかにも二三形勢を見て打つて出やうといふ潜航式な人物があるので可成り苦戰を演出するに至るべく今より容易に豫斷を許さぬものがある

仁川 血眼の大亂舞 後三日に迫る

【仁川】泣くも笑ふもあと三日にさし迫つた仁川府議戰は、內鮮各候補者入り亂れての大亂舞に御大も參謀も運動員も全く血眼となつて得票をあさり今や決死の猛運動迅である、されば三日の切崩し戰によつて形勢如何に逆轉するか何人も豫斷し能はざる所、蓋を開けての悲喜劇が思ひやらる次ぎに候補者の色分を擧げて見ると

▲今村覺次郎（五六）新仲買人 ▲丹羽茂三郎（五三）現貿易商 ▲力武嘉次郎（六一）現精米業 ▲河野竹之助（六〇）現貿易商 ▲河合律三郎（五七）新海運業 ▲吉田秀次郎（五五）新會社員 ▲村田孚（四八）新代書業 ▲內海淑郎（五一）新會社員 ▲增田米吉（六四）新郵便所長 ▲後藤連平（五一）現辯護士 ▲平山松太郎（六〇）現米穀商 ▲張錫佑（五六）現金融業 ▲李彰儀（三三）新地主 ▲孫亮漢（四四）新物產問屋 ▲鄭順澤（五三）現地主 ▲鄭世澤（四六）新水產業 ▲安永淳（三七）新穀物商 ▲金允福（五七）現地主 ▲金相圭（四二）現醫生 ▲金昌永（五八）新物產問屋 ▲朱命基（四三）現精米業

なほ選擧施行後の實數を豫想するに、例へば有資格者といへども、府稅即ち地稅、家屋稅、營業稅、雜種稅の附加稅、戶別稅、車輛稅の何れにでも一種滯納があれば選擧權者となるので從來絕えず行ひつゝある督促滯納處分の比例より見ると一萬の失權者は免れぬさうであらうといはれて居るから、總數九百五十票中百票は有名無實と見るのが至當であらう。

形勢混沌
開城面議戰

【開城】既報開城面協議會員候補者は總人員公認候補者十一名內地人側三名の外久保田新二郎金鍾聲氏は自ら陣を陣頭に進めて敵陣を突くの概あり前大阪通商人側より推されて突然名乘をあげたる洪純達氏は確實なる地盤を有し相當の自信を有するもの如く定員十四名に對する候補者數十八名に達しなほ燃運動をなしおるもの一二あれとの說あり各候補者共こゝを先途とする形勢にあり候補者中村木廣鉉金永澤金正浩金炳久野傳次郎の五氏最も優勢を傳へられつゝあるがなほ三日中の形勢如何に變化するが豫測し難い

候補不足 無競爭

【光州】光州における面協議員は本年より二名を增し有權者の數よりする時は內地人八名朝鮮人六名の割合なるに最早選擧期日も切迫せしに拘らず鮮人の方は八名內地人の方は僅に六名のみにて定員に二名不足する狀態にして依然として一向候補者出でず目星をつけて勸誘するも乘氣なし選擧は轉寂寞たるまゝであつたこのまゝで捨置けば朝鮮人八名內地人六名にて妙な具合となるので有志の會合を十五日夜金融組合において開催し新たに相馬佐藤兩氏を推擧する事となりこれにて八名の頭をそろへ無競爭にて選出する機串合せた因にその顔ぶれは

▲內地人側 坂口喜助 谷口隆 諸山福藏 松井理三郎 相馬與作 藤本一二郎 佐藤鉄藏 大澤虎八 ▲朝鮮人側 崔俊基 池德善 林鳳周 趙昌俊 吳逵日 玄俊錫 李起浩 金相淳

南川の初雪

【南川】十六日南川地方は夜來の底冷えせる曇天を迎へ午前九時過ぎより遂に霏々たる降雪を見たが約三十分間にしてやんだ全く初雪としては寂然たるものであつた

府營と同時に料金を値下
動力半減電燈二割見當 ◇……平壤府の計畫

【平壤】電氣府營實施と共に平壤府では直に電動力料金および電燈料金の値下を行ふはずで着々調査を進めてをるが値下の見當は電動力現行八錢の料金を半減して四錢に電燈料十燭光換算現時八十五錢を六十五錢にメートル從量燈を約二割値下の豫定であるが總督府當局が他地方との振合ひを考慮してこの料金値下に許可を與へないやうな場合は電氣値下期成同盟は更に奮起して他地方電氣消費者と相呼應して全鮮の權威的値下の實現運動を起こす計畫であるが平壤は他の都市と異り電氣生產費が特別に安價なる事情あるを以て目下府の計畫して居る料金値下の申請は多分總督府當局においても適當のものと認め認可せらるゝものと豫想せられてゐる

大田の共進會觀覽團體

【大田】木浦において開催人氣を博しつゝある全南物產、朝鮮織業共進會の觀覽團體については鐵道……

同大田運輸事務所にては既報の通り臨時列車を運轉し旅客の便を計り事務所は勿論各驛においても又團體の募集に全力を注ぎ好成績を擧げて居るが更に大田事務所にては大田郡廳、大田面、同繁榮會、同記者團後援の下に來たる廿三日の祭日をトし三百名の團體を募集すべく大馬力で勸誘して居るが恰もよし來たる廿一日より四日間本浦港には海軍艦名取が拔錨し造船は共進會場にて軍樂隊の演奏、夜は海軍思想普及の目的を以つて活動寫眞を公開して一般に無料觀覽せしめなほ艦內の觀覽を許可するといへば又と得難き好機である

仁川商議直通 中間車要望

【仁川】從來仁川驛發着貨物は龍山驛中繼のため輸送に非常な日子を要し商取引上多大の障害を被つて居るので仁川商業會議所においては昨年十月十日、鐵道當局に對し京釜、京元、京義各線へ直通中間車運轉を要望した結果、京釜線のみは十二月より大田驛迄直通中間車の實施を見るに至り漸次効果顯著なるものがあつたが京元、京義の兩線は未だその實施を見ず新穀出廻り、多物仕入れの繁忙期に入ると共に、當業者の熱望、いやが上に熾烈し、かつ又商圈擴張の趣旨は北鮮の販路にあるのでかたぐ以てこの際、更に右兩線の直通中間車が運轉さるべく、仁川商業會議所は鐵道局に要望する處があつた、

雜穀の輸出禁止
勞農露國への

【長春】露國極東政府は勞農露國への雜穀輸出禁止に關する訓令に接したが張作霖氏より吉林省長への訓令によると張作霖氏が探偵より接手せる報告によれば本年勞農露國にては穀物の缺乏を感じ露人多數を派遣し吉林黑龍江の兩省より多量の穀物を買收輸送して救濟をなしをるとのことであるが人民の食糧問題に至大の關係あるものと認め吉黑兩省に訓令してその所管各縣に轉令せしめ勞農露國への穀物販賣は一切禁止し我民食に備ふることにしたと

安東領事から福州總領事に榮轉した西澤義徵氏

大田小學生觀覽

【大田】大田小學校五年生男女百余名は廿三日木浦に旅行し全南物產、朝鮮棉業共進會教育、衛生展覽會を見學し軍艦名取を觀覽するはず

光州小學生觀覽

【光州】光州小學校生徒三年以上三百五十余名光州女學校生徒二百余名は十三日午前六時發木浦に至り共進會および展覽會を觀覽して即日歸光

戶惑ひした龜の子 の様な咸興 各議候補

【咸興】戶まどひした龜の子見たいに首を出したりひつ込んだり、これが咸興面議候補の顔立てゞある內地人側候補者は既報井七、松村、渡邊、九貫の四氏は動かず、丸二商會主佐川貢次郎氏出馬に決定の一部には咸鏡金組理事鈴木直三八氏をかつぐものもあり、畑本金山兩氏も全然色氣がない譯でもないらしく鮮人側では公認候補者を選定、金會長の兩氏は辭退して新に申錫定、李載熙、金沫根、金文喆の四氏出馬して合計十二名の候補者となつたので內地人側が氣乘薄なに對し鮮人側候補者は何れも懸命の活動を續けて居る

工兵江岸實査

【會寧】會寧工兵第十九大隊鈴川大尉、渡邊中尉外四名の江岸實査隊一行は十一月十日夕來茂直に茂山邑面雲興面洞附近、豆滿江岸および地方偵察に向つた實査の上同夜茂山へ引返し一泊十一日梁永十二日雲溪面十三日明庭十四日會寧の順に實査し歸營の途についたが一行の今回の實査は國境道路速成上多大の貢獻があらうと

太刀魚の大漁
活氣づいた迎日灣

【大邱】慶北迎日灣附近では目下太刀魚の大漁中で釣船一夜一人で五十尾以上平均百尾位を釣り大漁魚群で毎日二、三隻宛州漁獲物を輸出し賑はせるので同地は大漁だくで活氣づいてゐるとサワラは全く漁獲なくゲリもそろく時季に入りながら目下のところ不漁でありこゝ太刀魚のみが全盛である

大邱府內の腸チブス撲滅策
道令で徹底的にやる

【大邱】既報の慶北道防疫評議の協定事項については着々實行中であるが近く大邱府內の料理屋飲食店料理人の家族並に使傭人二千八百人の糞便檢查を行ふて腸チブス保菌者の有無を檢查することに決し實行すると又すでに實行中のものは河水使用禁止、糞便廢置、宿屋飲食店、料理屋（料理に着手前洗ふこと、料理に從事中はマスクを用ふること、エプロンをかけること、生野菜は必ず煮物消毒）糞便檢查、なほ道令を以て醫師腸チブスの疑ある患者又は死者を診斷し又は檢案したるときは直ちに警察に屆出づること本令に違反したるものは百圓以下の罰金又は科料に處すと本月十日付を以て實施したこの徹底した傳染病撲滅策勵行のため市內の保健衛生狀態は益々向上するであらう

榮冠は何處へ
接戰を思はせる 大田支局庭球大會

【大田】來る廿一日開催の本社支局主催第四回鮮南新聞社聯合中等學校庭球大會は發表以來各校とも猛練習を開始し榮冠を得んと必勝を期して出場するが參加組數は相當に達する見込で續々と申込まれて居るので例年の通り廿日午前締切り午後八時抽籤の事にする、參加チームは學校が八、組と、神宮庭球ルールによつて試合を行ひボールは軟式第一ボールを使用するが本年は同校の選手が粒ある優勝旗を獲得する事も今夏の交籤下で鍛へ上げた腕を撫して一日千秋の思ひで待てゐるが殊に前回の優勝校大田第一普通學校にては皆越部長が石に噛りついても必勝すると意氣まいてゐるがなほ當日は全生徒應援すること

內地視察團

【釜山】既報慶南道主催內地視察團一行三十四名は由野世事業課長引率の下に十六日夜發の連絡船で出發した

光州の初氷

【光州】十三日以來氣溫頓に降下し十六日朝薄氷を見たこれが本年初氷であつた

看護婦會設置

【鎭南浦】鎭南浦府龍井町岩城ミチエは鎭南浦府內に看護婦會を設置方願出た

地方集會

○全羅南道文廟直員協議會 十九日道會議室に於て開催廿日は木浦共進會見學

地方人事

▲吳元敬氏（慶吉鐵守使參議長）去る十月以來胃腸を害して病臥中（間島）

▲山口昇氏（龍井總吉稅關分館長の職務）は琿春延吉稅關間中の交替勤務として家族同伴で十三日琿春へ（間島）

▲岡田務男氏（共濟生命京城出張所員）は同出張所赤松慶一氏と十一日來龍

▲吉田奉天總領事 十六日夜安東通過東上

▲西澤安東領事 吉田奉天總領事送迎の爲め十六日運山關往復

▲野澤寬一氏（安東駐在本府派遣員）生田內務局長隨行北滿蒙古旅行から十七日朝歸任

▲谷本錦部補（安東署司法係）東京警察講習所入所の爲め十七日出發東上

▲平山豐氏（仁川署高等主任）十六日着任挨拶

▲朴宗煥氏（仁川署庶務主任）十六日着任挨拶

南濱海岸埋立

【釜山】南濱イリ千市場前の海岸八十一坪の埋立工事は諸般の手續

間島で開かれる 農產品評會
總督府や外務省の補助を得て 明春一月龍井村で

【間島】龍井および頭道溝、局子街の三朝鮮人民會主催にかゝる間島主要農產物品評會はいよく明春一月十五日から向ふ一週間龍井中央學校々舍を會場に當て會長に鈴木總領事を推して花々しく開催する事と決し目下これが準備中であるがこの計畫遂行に關しては朝鮮總督府においては特に間島陳地の主要農作物品種改良につき意義深き事として金一千圓を開催資金として下附することゝなり外務省よりもこれと同額の補助金を支出する事となつたので品評會の資金としては總額約三千圓余りが計上されてゐる譯であるが一面この品評會を助くる協贊會設置の急なる事が叫ばれ去る十一日午後三時から同協贊會設置に關する官民有力者合同第二回の會合が總領事館の會議室に催された結果左記の如き役員の顔觸れが決し今後協贊會としての一切の事務はこれ等の人々によつて進行する事となつた但し開催された咸北縣諸地方共進會に對し間島に設置された協贊會の寄附金として未だに龍井のみは纏まらず間島救濟會に對し金二千六百圓の負債を生じ居るのみか當時における協贊會の決算報告する發表されてをらぬので更角の評もあるようだがこの結果に關しては別途に解決の方法が講ぜられるものゝ如くである

品評會協贊會長 山田直助
同副會長 鮮于日
內地人側委員 柴崎白尾、瀧川一利、石橋正平、馬場惣吉、増澤茂、本茂一郎、尾崎維三男、財滿精三、是永秀好、荒木時誠
鮮人側委員 姜敏厚、金鳳漢、趙尙九、崔應在、安昌萬、李容頑、李松明、康元鐸、金用燦、金甯洙

全南二共進會 褒賞授與式
廿三日第一會場で

全羅南道物產共進會並に朝鮮綿業共進會はいよく其の審査を終り廿三日正午本會場（第一會場）において褒賞授與式を左の順序により擧行することになつた

順序

正午煙火三發打揚げ開式を報す

一、振鈴 一同入場
二、開式の辭 副會長
三、審查報告 審查長
四、褒賞授與 副總總督
五、式辭 會長
六、告辭 朝鮮總督
七、祝辭 朝鮮政務總監
八、祝電披露
九、答辭 受賞者
十、閉式の辭
十一、開宴 會長の挨拶 來賓總代の挨拶

撞球大會

（大田）本町倶樂部の撞球大會は業多數の會員を有する本町俱樂部の撞球大會は十五、六、七の三日間に亘つて開催した

腸疾患の治療及豫防劑

ビオフェルミン

過去十余年ビオフェルミンの如く醫界に尊く治療劑として醫家の愛用になつたものは他に外にありません。

ビオフェルミンは乳酸菌製劑では其效果の大半を擔ふてゐる糖化菌の存在はビオフェルミンの效果を確保する上に最も重要なるものであります。此の糖化菌は腸內澱粉消化促進を第一の使命と致しますが、又同時に有力な一種の拮抗菌療法を營むものと見られて居ります。

ビオフェルミン中に含まるゝ乳酸菌の菌種の如何もビオフェルミンの效果が傑出してゐる一つの理由となります。即ちビオフェルミン中のE型の乳酸菌は他の乳酸菌製劑には認められない極めて強力なものでありますから、從つて其效果も自ら別のものであります。ですから……

腸疾患の治療と豫防とに乳酸菌療法を應用せられんとする場合は必ずビオフェルミンを御用ひにならねばならぬ譯です。

大阪市東區道修町 發賣元 株式會社武田長兵衛商店
神戶市二宮町 製造元 合資會社神戶衛生實驗所

愛闘 (37)

山田勇雄作　多田毅三畫

鴻兒（五）

急行列車の指定席に置いてある二等の五號車に木島は乘つた、けさの新聞を三枚買ひ込んで來て、どの面ともつかず、面白さうな見出しをひろひ讀みにしてゐたが、汽車が品川を通過した頃、ボーイが食事を知らせる紙片を膝の上に置いて行つた。ふと木島は、今朝の食事が濟んでゐないことに氣がつくと、急に空腹を感じ出したので、食堂車に行つて見る氣になつた。

その瞬間に木島は、多分別の車に乘つてゐるはずの玉枝も同じやうに、食堂車に來てゐる事を直覺して、一種の輕い不安に驅られながらも、何かしらかすかな興味を感じて、座席を立つと、三輛の客車を突き拔けて、食堂車に入つた。

想像した通り玉枝が三原と一緒に、食堂車に來てゐた。中程のところに二人が差し向ひで食卓についてゐたが、玉枝の目にもすぐ木島の入つて來たのに氣がつくと、三原には氣づかれない位かすかに目で會釋をしたかして合圖をした、そしてすぐに窓外の朝の景色に目を外らした。

なるべく二人から離れた位置に空いた食卓を求めたが、生憎朝食の時間で、食堂車の客が多く、中程の恰度三原と背中合せになつたところに空席があつたのを、ボーイに案内されて、木島は進まぬながら腰をおろした。そして朝の食事を注文した。

「それがさ、どうにも延びられないのだ」

三原の太い濁つた聲がすぐ、背後から木島の耳によく聞こえた。

「組合の會合といふのが、うるさいやつだから、始末に終へない。それに今度のは坑夫の賃金問題といふ厄介な話がひつかゝつてゐるので、俺も手が放されないわけさ」

「だけど一日や二日はどうでもよかつたんでせう。隨分性急ね。あなたは」

と玉枝の話し聲がやはりよく聞こえた。

「性急といふわけでもないが、さう永く東京に滯在する理由がつかないからな」

「それはあなたに誠意がないからよ」

「誠意と價値の交換は、こつちの方が歩が惡いからな」

「價値。まあ、あたしいつあなたを價値して？」

「價値も、價値も、大價値ぢやないか。けさ東京を立つといふのに結局はとうとう姿を見せないといふ法があるものか」

「だからわたし、夕べは申譯がないと先刻から云譯をしてゐるぢやありませんか」

もうその先の話を木島は聞きたくなかつた。玉枝がわざと木島の耳に入れてもいゝやうに態度してゐる話が、彼の胸に一種の痛快さを覺えさせるには違ひないが、まざまざと見え透いた遊戯的な氣持を、誰にでも同じやうに振まく玉枝の技巧が、今朝は腹立たしくなつて來た。スープをすゝりながら木島は、もうそれ以上は聞くまいとつとめた。

しかし背後で二人の對話はなほつゞいてゐた。

「そして今度の御上京はいつ頃になるんです」

「さうだね、もう年末も近いし、年内には多忙で出て來られさうにもないな」

「隨分たよりない話なんですね。それならもう二三日は東京にゐて下すつてもよかつたわ」

玉枝のうらみらしくいふ聲が木島の耳先にちらついた。

「さう驅出されたら考へやうもあつたんだが」

三原の重たい田舍なまりの句調が、むじやうに滑稽味を帶びて彼の耳に響いた。

「そんな事をおつしやつたつて、もう間に合はないわよ」

とつき放すやうに玉枝がいふと、遂に三原のしまりのないにごつた聲で

「なんなら國府津で下りて、今夜は箱根に一泊とするか」

「えッ箱根へ――」

玉枝の頓狂な驚きの聲が聞こえた。木島はいきなりなぐりつけられたやうに、氣が遠くなつて思はず背後の二人を振返つた。

紙上病院

慢性腎臓病

【問】 慢性腎臟病は不治症にて服藥するも無効なりといふ聲して居るや、食物に牛蒡根を食するか、又は「トウモロコシ」を煎じたるものを日常飲用すれば非常に効驗ありといふ事は事實上の説明を乞ふ（仁川港一患者）

答＝慢性腎臟病は不治といふわけではありませんが輕症にして經過長く多くは高年者に多く從つて治癒の傾向少いから不治といふ方が近いでせう。牛蒡根および「トウモロコシ」の煎じたるものは共に尿量を増加するものにしていはゆる利尿劑になりますから腎臟病には效果があるわけです（内科田中丸病院長）

胃を悪くした

【問】 長年の慢性病で胃を惡くしたのですが胃部をつまむと輕い痛みを覺え肉が厚くかたくなつてゐる樣に思はれます、食事は少しづゝ三度とつた方がいゝでせうか二食にして普通にとつた方がいゝでせうか、主食のため思ひきり節食が出來ない樣に思はれます（慶尚南道某生）

答＝二食にせらるゝも又節食して三度取らるゝもよいでせう要するに時間および分量を一定して規則正しくせらるゝことが必要なことです食後健胃消化劑をとらるれば一層良果を得るでせう

心臓と煙草

（内科田中丸病院長）

【問】 今年二十一歳の青年ですがこの頃專門醫から氣管支加答兒と心臟が惡いと診斷されましたが次ぎの御答と治療法を御願ひ致します一、煙草二、運動三、長時間の讀書等はこの病氣に差支有りませんでしようか（仁川本町生）

答＝一、タバコはなるべく廢せられたがよいこれがため氣管支加答兒は一層增惡します

二、運動はいふまでもなく人間の生活に缺くべからざるものですしかし程度問題です殊に心臟が惡い樣でしたら疲勞を覺へない程度にせらるるがよいでせう

三、長時間の讀書は心臟の惡い人には有害です

次ぎに治療法ですが氣管支加答兒および心臟が惡いといふだけではなんとも御答へが出來兼ねます氣管支加答兒といつても急性か慢性か又單純の氣管支加答兒か或は毛細氣管支炎であるか如何なる程度のものであるか一向不明です心臟病には幾種類もありますから又これ等の疾病は多くは素人では治療致し兼ねます心臟病の如きは斷然禁じてもらはれた方が（よく）醫師に治療を乞はるゝがよいでせう（内科田中丸病院長）

知事赴任……

春川　木内　忠儀

夜學子の灯にうたふ日夜かな

長火鉢圍みてつもる話かな

令夫人火桶に凭く坐りけり

朴知事を迎ふ三句

朴知事を迎ふ城下や稻の出穗

鎭守治らて稻の垂穗や知事赴任

コスモスや菜として知事を出迎へし

栗林背にして農屋日通ねし

夕暮の栗値切つて買ひにけり

石山に石切る音や暮の秋

行く秋や懶惡の人ふところ手

火葬場に鳥の群や秋の行く

鼎座吟（全州紅鴨居）

初霜に知る人と戻りけり　土佐男

コスモスの門に出し娘の對ショール　紅鴨

初霜に一段高くはなちけり　崇兒

句修業（京城休山居）

畑面の忘れ大根ひろひけり　杜沼

竹馬の高き一人に問ひ仰ぎ　關の秋

白秋子の貰ひ引ゐる大根哉　休山

聯珠必勝法 (59)

十反對ノ其二

十一迄

十二反對ハはに十二ノ順

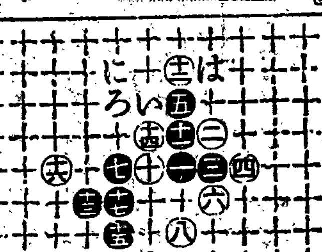

讀者から

▲去月賀出中當店に小供オーバー御忘れの方は御申越下さい（電本二ノ九本町二ノ二富屋洋品店）▲十一月八日午後八時四十分頃朝日タバコ買ひに御出での方代價を過分に頂きをりますから御返し致します（府廳前煙草店大谷）▲適當な仕事あれば無報酬にて致します簿記算盤および以前測量製圖の經驗あり但無報酬なるがゆゑ決して無責任な行爲者にあらず俺へ如何なる重大事といへども御安心ありたし委細本欄係へお問合せ下されたし（一閑人）▲初心者ですが明治町本町あたりにて弟の坊を教へて下さる先生を御存知なれば（知りたき女）▲八日夜公會堂前の店でアース大將講演入場券を余計におもちではないかとたづねられた一青年よ四時間以上もかゝる所から來られた御熱心さに入場の許可を得て上げましたが殘念なことには人ごみで分らなくなつてしまひました（二人の女性）▲水原の都築氏へ本府土木課長は榛葉孝平氏住所は京城西小門官舍（係）▲子供がなくて困ります身元確實な二三歳の子供貰ひたし（西小門官舍K生）▲實業之世界社長野依秀一氏の住所を（黄江浦K〇生）▲京城で夜間裁縫術を教へる所なきや（ならいたい女）▲中學卒業者で小學校教員となる最も近道を御教示下さい（知度生）

演藝案内

賜天覽台臨　尺八琴箏本　宗大正琴

講義録　バイオリン　マンドリン　ハーモニカ　尺八、琴三絃

以上各別何人もスグ上達する新發明講義録　くわしき規則書進呈（郵切手封入）

發行所 京城府中島町十七　大日本家庭音樂會　電話（二三二）

黄金館（東亞・北雪）

當る十六日封切超特別大興行　皆様の黄金館

大ユーナイテッド會社提供　ダグラス、フエアバンクス氏大作　世界的大名篇

ダグラスの海賊　全十一卷

見よ!!機械の一驚忍虹七彩、總天然色の大映畫將に是れ世界第一の繪巻物

帝キネ芦屋特作　百々之助大奮演　後篇　祐天仙之助

帝キネ芦屋大作　紋十郎主演　中篇

本興行中に限り從來發行の特種入場券招待券は御斷り申上候

中央館（マキノキネマ）

十一月十六日封切特別興行

フオックス社超一千万弗映畫　悲壯戰禍　全十卷

巨星チヨーヂオブライエン氏主演　可憐マッヂ・ベラミー孃

マキノプロダクション超特作　マキノ省三苦心の新人拔擢大映畫

西南戰爭餘聞劍戲縱横　大時代劇　勝てば官軍　全八卷

關根達發、河上君江、東郷久義主演

マキノプロダクション特別提供　大阪朝日新聞連載大佛次郎原作　マキノ省三監督　二川文太郎

連續劍戲　照る日曇る日　第一篇

大谷友三郎、關根達發、岩城秀哉主演　市川小文次、武井龍三、冷木冷子

喜樂館

御期待の觀音渴仰の大名篇公開　大映畫十一月十三日（土曜日）より

大日活『忠臣藏』『荒木又右衞門』を凌駕せる巨編公開

大日活が全力を傾倒せる本年度秋季大特作品　大監督池田富保畢生の力作

■ 清國漫遊　水戸黄門　全二十卷

山本嘉一、河部五郎、尾上多見太郎主演　外新俳優動員參千名助演

●豐臣の天下はもろくも轉倒し民等淀君の夢に迷ひて月日は流れ惡んで元禄年間の遊惰な泰平の下に風靡る頃前の副將軍光圀公は百姓姿に身を變じ助サン格サンの兩名を供に足跡六十餘州に普く漫遊

大正館

十七日より　蒲田名映畫提供

ウーフアー・キーグラフ映畫　大日活

リアム・ダンカン監督主演　大冒險　大敵・逆襲　全六卷

エディス・ジョンソン孃助演

蒲田撮影所特作　大久保忠素監督　新派悲劇　海濱の惜春　六卷

新井淳、佐々木清野、渡邊篤

松竹キネマ特作　新たに入社せる名犬　萬公　五卷

高尾光子、小藤田正一

喜劇　松井千枝子、飯田蝶子　岡田宗太郎、堀川浪之助

時代猛劇　狂怒亂心　八卷

森野五郎、春海浩子　清水宏監督

浪花館

京城本町　電本二六〇番

東京落語　橘ノ圓一行

十一月十六日より

演藝目（畫の部）落語手踊　昔噺　[illegible]

百圓進呈

商會の淋病藥主劑は治淋劑とし、梅毒藥主藥は驅梅内服藥として、醫藥學上最有効と確定し

歐米醫科大學病院

帝國醫科大學病院

等にて賞揚配劑せらる、尚内務省衞生試驗所の封緘せる優良藥を配劑し確實なる事を保證す、若し前述の證言に違へる事を發見せる時は分析料百圓進呈す

りん病　請合藥

淋病が女に傳染すれば、子宮病や、ヒステリーや、不姙症等に陥る、實に恐るべき病氣である。男子の淋病を完全に治療せざれば、〇起不能となり、妻を娶つても交〇が完全に出來ない樣になり、進んでは子寶を得られないのは勿論、腎臟炎其他尿毒症等にて、遂に一命を失はねばならぬ

淋病の診斷法

健全な者の小便は、清酒の樣に塵も濁りも無い透明なものである。然るに淋病になると小便をコップに取つて見ると痲糸や膿球や溷濁のある事が、素人目でも能く判る。

藥効の立證法

大學病院の處方でも、大家博士の洗滌でも注射でも、痲糸、膿球、溷濁が無くならなければ、藥効が無いと言うても宜い。商會の藥を服めば服藥の翌日より、痲糸や膿球や、溷濁が目に見えて減少する。これが大家博士の證明よりも藥の有効なる立派な證據である

ばい毒　請合藥

よこね、いかい、これは切らずに、かんそ其他梅瘡に原因せる病氣ならば、服藥直ちに効果顯はる、あらゆる治療をなすも効なき患者は、一度專賣所にて相談あれ。

商會の隆盛を羨み　にせクスリを賣る者あり

藥箱に有田ドラッグと有田晋松の文字無きものはにせ物なり

◉有田ドラッグ朝鮮專賣所

- 京城 南大門通三
- 城 黄金町
- 龍山錬兵町
- 仁川 宮町二
- 太田 春日町一
- 群山 東榮町
- 全州 高砂町
- 光州 本町
- 木浦 榮町
- 麗水 港町
- 大邱 弓町
- 浦項 本町
- 甘浦 港
- 釜山 辨天町
- 馬山 京町三
- 慶南 統營 西
- 兼二浦 本町
- 鎭南浦 三和町
- 平壤 郵便局前
- 新義州 常盤町
- 元山 本町二
- 咸興 本町二
- 羅南 生駒町

邦人の皮膚毛髪に最適なる

◎ミツワ石鹼

毛髪の美は

頭皮の健康に依つて約束せられます。そして頭皮は他の何れの部分よりも一層皮脂多く、特に汚れ易いから、作用の緩和い、そしてさつぱりと落ちの好い◎ミツワ石鹼を使つて、常に怠らず其清潔をお計り下さい。後に絶對に石鹼分を殘しませんから、毛髪は光澤を與へられ柔軟に、しつとりと成ります。

◎ミツワ石鹼　不斷の品質向上の爲日夜科學的研究に勵しつゝある主要なる技術家諸氏
理學博士 小平 勳氏
藥學士 河村正雄氏
工學士 三宅次郎氏
工學士 野中正夫氏

本舗　東京　◎丸見屋商店

11.10

EXCELLENT TONIC

BLUTOSE

旺盛なる體力　明晰なる智能　の源泉は

正しき補血強壯增進劑

ブルトーゼ

心身の根本的改造と更生の必須劑

○吸收迅速　○同化完全
○芳香美味　○連用好適

本劑は病状により適應する單味　アルゼン　ヨード　キナ　グアヤコールの五種あり。説明書及文獻御申越次第進呈す。

大阪市道修町　藤澤友吉商店

B-16

慢性腸胃加答兒の人よ

胃腸の内壁に疵や爛れの有る人は傳染病に襲れ易い初は軽い胃腸病でも慢性になると胃腸内壁の粘膜を損じ加答兒即ち疵とか爛れを生じ飲食する毎に刺戟するから痛み食物の消化が悪く常に胸先つかへ又は腹が張る。殊に腸粘膜に加答兒があると多量の粘液を分泌し下痢を起し營養を阻害するから身體衰へ元氣なく體重を著しく減少す。腸の加答兒は實に恐るべきもので營養吸收の不良から肺尖に故障を起し熱出で甚しきになると粘膜の表皮を剥脱して血液や膿汁を漏し一寸飲酒とか不消化物を食すると忽ち下痢や痛みを起し長く苦しみ恐ろしい胃癌や腸結核等の原因となる。

慢性胃腸病には胃病薬や下痢どめ位では決して治るべきものではない。

アイフは慢性胃腸病に最も適切なる良薬で其の主薬は内服後加答兒即ち創面に附着して恰も外創に薬を塗つた如く炎症を鎮め痛みを減じ粘液の分泌を制するから下痢を止める。營養の吸收を佳良にするから體重を著しく増加する。元氣を回復する。食慾を甚しく進める。血色が良くなる。其他今まで長らく不快なりし慢性胃腸病を一掃して目に見えて健康を恢復してどんな重症でもきつと満足なる効果を得べし

是非ともアイフを服用あれ

アイフを服用すべき病状

●食慾進まず胸元支へ嘔つき胃痛み腹に塊りを生じ
●下痢又は軟便にて大便に粘液さて葛の如き物を混じ
●腹はり痛み放屁多く出でゴロ〳〵ブツ〳〵と鳴り
●滋養物を食するも更に身に付かず身體益々衰弱し
●營養不良にて元氣衰へ力無く顔色何となく悪しく
●肺尖肋膜に故障を起し熱や咳出で盗汗し息苦しく
●少しく飲酒や不消化物を食するも覿面下痢し痛み
●重症にて便に血液膿汁を混じ胃癌又は腸結核腸潰瘍等の疑ひある危険症には是非ともアイフを服用して根本的治療せられよ。

アイフの主治効能

☒急性腸加答兒☒慢性腸加答兒☒大腸加答兒☒慢性下痢☒粘液性下痢☒神經性下痢☒腸結核☒腸潰瘍☒下痢性盲腸炎及び腹膜炎☒急性胃加答兒☒慢性胃加答兒☒胃擴張☒胃アトニー症☒食傷り水傷り冷え腹より起こる胃腸障害等其他胃腸諸症に用ふれば下痢を制し腹内を整へ食慾を進め體重を増加するの効あり

薬價（三日分七十五錢、七日分一円五十錢、十五日分三円、四十日分七円 送料十錢
（重症用特製十日分五円、廿一日分十円、卅三日分十五円、七十日分三十円
（注文の人は病状を記し郵便爲替又は振替大阪三四五番にて本舗へ前金送金あれば
（前金次第直に送薬す

發賣本舗 大阪市東區淸水谷西之町上本町筋東 電話東長五六四・振替大阪三四五 順和公司

發賣所 東京市四谷區信濃町 振替東京六二二八 大連市山縣通一丁目 振替大連三七六五 順和公司

各地代理店

京城南大門通り	新井大薬房	群山全州通り	神林薬局
京城本町四丁目	木村眞三郎	馬山府都町	岩見屋薬店
平壌大和町	森田草薬堂	釜山辨天町	大黒南海堂
京城本町一丁目	山岸天佑堂	釜山辨天町	藤田大薬房
大田本町	三枝薬店	新義州本町	下川文助
大邱府元町	町田回春堂	全州大正町二	上田薬局
大邱東城町	鈴木薬局	咸南端川	丸子薬房

財界のにほひ

商業道德

「安からう、悪からう」は、どうも日本商品の免れぬ短所ではあるが、本邦製玩具に對する米國消費者側の不滿を桑港の日本商品陳列所で調査した。それによると、見たところはよく、値段も安いが、つくり方が粗雜でこはれやすい、とある。

◇

鐵力製のものなどは、切口や稜を丁寧に始末してゐないので、危くて子供達に安心して與へることができぬ。また使用染料やペンキがすぐ剝げるといふ苦情が多いさうだ。だから一度は買はれても二度と買はれぬ。大正九年の米國への輸出額一千萬圓が十一年には一足飛びに上るのではなくて百六十萬圓に成り下つたとはみじめなことだ。

◇

だが評判が悪いとて、抗議しようにもできない。情けないことには體裁ばかりを考へて、永持ちさせることや、嶄新な意匠考案は後廻しにされてゐるから。そこへ行くと、獨逸製品は概して品質が好い、質の標準保持に絶へず努めてゐる。また米國製は高いことは高いが、品質がよいので顧客の不滿もないと。

◇

今一つ問題になるのは、見本通りの品が來ないことに、取扱業者が呆れてゐることだ。アングロ・サクソンは契約に對して非常に眞面目であり、眞面目であるに反して、わが國人は此の點において少し缺けてゐないでもない。

◇

先日も斯ういふことがあつた。それはハルビン日本商品陳列館長の森氏歡迎會が京城で開かれた時、「露人と取引したいが、露國があのやうに亂れてゐるからどうも危險に思はれてならぬ」と某氏から話が出た。すると森氏曰く「商業道德を重んずる點に至つては、殘念ながら露人の方が日本人以上である」と。

◇

自分達が斯うだから、露人は尚更あてになるまいと思ふのは、羽衣の「疑ひは人間にありて天に僞りなきものを」を今様で行くわけで恥かしい次第だ。（秋田生）

鮮銀實行金利 二厘方引下

主として一般民間に對する貸出と貸越

朝鮮銀行は日銀利下げにつれて去る十月八日より平均二厘方標準貸出金利の引下げを行つたが、今回更にこれを徹底あらしめるため貸付金利の引下げを總督府に認可申請中の處十六日づけ認可の指令に接したので、直に各支店に通牒し實施する事になつてゐるが、支店中會寧、龍井村は一週間の日子を要するので實施は十一月二十五日頃の見込みである、今回の利下げは標準金利引下げ前すでに同業者に對する貸出實行率を引下げてゐるので、その内高率の分のみを更に引下げる事になつてゐるが、この他前回引下げざる分即ち主として一般民間に對する貸出並に貸越を最高三厘最低一厘平均二厘の利下げを行ふ事になつたもので、一般貸出の利下げは昨年五月以降はじめての事とて資金需要期に入つた昨今鮮銀の英斷は好感を以つて迎へられてゐる、右について井内鮮銀理事は語る

同業者に對する貸出はさきに引下げたが一般貸出は昨年五月一日以降そのまゝになつてゐるので今回は同業者貸付の引下げ餘地ある分と一般貸出を引下げる事となつたのである、幸に認可を見たので支店に通報の上近く實施するが引下げ率は平均二厘見當である

朝鮮製の酒質良好

全國酒類品評會での成績

總督府下醸造物[illegible]大藏省醸造試驗所に於いて開催の第十回日本醸造協會主催全國醸造物品評會は出品四千三百四十四點に對し本府醸造大家により嚴選の結果成績が發表せられたが、その内朝鮮より出品は清酒にありては一等七分の入賞者があり、その歩合は必ずしも高くはないが品質において論山の他は一等に入賞しかも相當上位で優等の盃を贈すものがあり今一段の努力を惜まざれば次回には必ず優賞に入るべきものと期待されてゐるのであるが、大きに[illegible]

清酒の部 ▲一等朝の花イ號論山朝鮮酒造株式會社二等堀泉ロ號釜山原田竹次郎同向陽ロ號同園田恒同朝の花ロ號論山朝鮮酒造株式會社▲三等蝶正宗一號馬山五反田富太郎同堀泉イ號釜山原田竹次郎同蝶正宗二號馬山五反田富太郎同向陽イ號釜山園田恒同大正櫻一號馬山清水酒造場同富久鶴正宗イ號同永武福治郎同金剛鶴イ號仁川朝日醸造株式會社同若松イ號全州角田丑吉同佐翁賀イ號釜山竹鶴肆二同井筒平正宗一號平井寛祿

燒酎の部 ▲優等金剛燒酎ロ號（新式）仁川朝日醸造株式會社▲一等日光燒酎イ號（新式）同▲二等朝鮮燒酎鎭山金鐵洞號同醴泉アイ▲同三好酒館源龍錫洙▲二等朝鮮燒酎[illegible]▲同同片山金之助▲同同[illegible]▲三等同濟州萬尾戸藏▲同同[illegible]▲同同江界島演雄吉▲同同藤山定七▲同同金化文明順

電氣値下申請

ほゞ出揃ふ

鮮內電氣料金改訂期日の迫つてゐるものは朝鮮電氣（電燈）全北（電燈）朝鮮瓦斯（燈電力瓦斯）三社の十一月三十日、新義州（燈電力電熱）城津（電燈）鎭南浦（燈電力）の十二月三十一日で、料金改訂認可申請はほゞ遞信局へ出揃ふてゐる模樣で、經營の規模小にして値下不可能なるものはともかくも、鮮內電氣事業界の大勢と輿論に押されて朝鮮瓦斯、鎭南浦電氣等大體において値下げになる模樣である

頗る不振の石炭出廻

最近における石炭の出廻りは鐵道局が極力勸誘し貨車を順調にして幾らでも出して與れ、運ばうといふ意氣で努力して居るにも拘らず各炭礦とも出荷頗る不振の狀態である、もつとも最近まで非常の好況であつた關係もあらうが、急に寒氣が來た場合如何に鐵道が努力して輸送しても市內の配達が圓滑に行くかどうかと危まれてゐるが、炭業者に於ても家庭に於ても此際酷寒の準備をして置く事が急務ではあるまいか、即ち六日より十五日に至る十日間の輸送總量は一萬一千六百七十一噸にして前年同期に比して約千餘噸の減退である、年々增加すべき燃料が反つて減退するが如きは原因が奈邊にあるかは知らぬが府民としては相當注意しなければならぬ事である

パルプ製紙共に引合はぬが休業もできぬ

◇內地の不景氣はまだく續かう◇

藤原王子製紙社長語る

二年振で入城した王子製紙社長藤原銀次郎氏は朝鮮ホテルにおいて語る

王子製紙新義州工場は二十萬石の原料資材を以つて一箇年一萬二千トンのパルプを作り、三分の一はチャリトローズを製紙し殘りの三分の二は內地へパルプの儘送つてゐるが、來年からは三分二を製紙し將來は全部製紙にする考へだ、原料も本年より鮮內で全部揃へることになつてゐるが水害のため八萬石は樺太から移入し十二萬石は地元で買取つたやうな次第で、これも昨年から全部鮮材で間に合はす計劃だ目下不景氣でパルプ製紙共に引合はぬが工場を休ます譯にも行かぬので操業してゐると現下の製紙經營の苦心を洩らしてゐたが、目下內地經濟界については「景氣は非常によくない、これは銀行の恢復する時における止むを得ない現象であつて、直ちにこれを切抜けるといふ事はむつかしい、そこで不景氣はなほ當分續くが當然であるが此中工業の打撃は大きいこの時に際して國民はよく注意して技術の練磨に努力し生產費を低廉にして外國品との競爭を覺悟せねばならぬ、かつて英國が金輸出解禁によつて非常な不景氣となつた事がある、我が國も此の軌道を步んでゐる、しかしこれは經濟界の常として一度は巡つて來るいはゞ定石のやうなものだ。不景氣であればその次には好景氣來といふ事になる、先づ兩三年は此の不況に耐へるだけの覺悟が必要であらう

因に氏は十七日夜發新義州に向ひ二十一日朝再び入城攝政宮殿下の北海道御巡啓の御警衛[illegible]役を仰つかつた時撮影の活動寫眞を關係者に披露するはず

一年に六十萬貫の鮮魚

百三十餘萬圓を口に入れる京城府民

大正十四年中京城三魚市場の月別取引高は

一月	三八、〇六八貫
二月	三七、八三七
三月	五二、八七七
四月	五九、〇二七
五月	七六、一八一
六月	六一、三四九
七月	四六、二九二
八月	五〇、二〇六
九月	大四、五三八
十月	四八、六七〇
十一月	五六、九六六
十二月	五六、二四二
合計	六三九、二四二

鮮魚別取引高（單位貫）はタイ三七、九三〇サワラ一四、九八四エビ二二、三二マグロ一六入八〇ブリ一一、六九ヒラス一一、八七一サバ五六、七二五アジ二七、三五五コノシロ三、三〇〇メバル一一、〇〇〇ボラ一一、一七五アナゴ九、二九六フカ三、四一四イワシ一四、九四ヒラメ二九、九三七タコ三三、三五五イカ一三、七〇〇スキ三、三五〇ハモ六、五〇六一アワビ八、一九二ベ二六一二七五四カレイ三四、四二〇チヌ一一六、六一三サヨリ七、四二〇ナコチ三、六七〇カツオ一、四〇〇マコ一、九四〇カイハシラ六〇〇アキ七、〇〇六賣上高は京城水產市場六三二、七七一圓、日の丸三八三、一四三圓、龍山九四、九四五圓合計一一二〇、八五八圓である

鮮銀貸付增加

朝鮮銀行十月末現在同業者に對する貸付は左の如く前月末に比し二百四十五萬四百八十九圓、前年同期より十八萬七千四百八十五圓を增加した種別左の通り（單位圓）

手形貸	七、八六〇、六八五
當座貸	四〇四二、〇二〇四
割引手形	三、三三九、一三六
荷爲替	五一九、一〇八
合計	一二、一六一、一三四

右は資金需要期に入つて貸出增大しついに一千萬圓突破するに至つたもので如く今後需資旺盛につれてなほ增大を豫想されてゐる

預金減貸出增

京城組合銀行十五日現在＝京城組合銀行集會所調査＝京城組合銀行十一月十五日現在帳尻は預金七千四百九十一万四千餘圓貸出七千二百二十七萬餘圓にして前期（十月三十日現在）に比し預金に於いて二十六萬一千餘圓減貸出において百七十萬一千餘圓の增を示した前年同期との比較內譯は左の如し（單位千圓△減）

	本期	比前期	同前年
預金定期預金	三三、〇七		三、三三
當座預金	八、二三七		七六四
特別當座	一〇、八三	△	六九
諸預金	三、一四		五三、三
合計	七四、九二四	△	二六一
貸出貸付金	三六、七〇	△	六、三三
當座貸越	二、九二六	△	一一七
割引手形	四三、一〇四		八、一三三
荷爲替手形	四九	△	五九
合計	七二、二八〇		一、〇六二
手許有高			
有價證券	一七、三六六	△	一七六
預ケ金高	四、九六六	△	五、三六
金銀有高	一元、三四	△	二、三六
備考朝鮮殖銀行公共產業組付金東洋拓殖會社金融部貸付金			四三、六八

鞘縮小す

預金減貸出增の結果久しく預金が著しく上鞘であつたのが貸出增加につれてその鞘を縮め十一月十五日現在では預金貸出の鞘は二百六十萬圓まで縮小した、これは年末近づくにつれて資金需要激增して來たためでこの分で行けば今後貸出增加につれて預金より上鞘となるであらう下半期以降各半月預金貸出比較左の通り（單位千圓）

月日	預金	貸出
七、一五	七二、四二	七二、三〇
七、三一	七三、三二	七〇、三六
八、一五	七〇、〇四	七〇、六三
九、一五	七四、〇七	七〇、六三
一〇、一五	七六、七四	七〇、三三
一一、一五	七四、九二	七二、二〇

朝鐵總會と社債發行

七百五十萬圓

朝鮮鐵道會社は十二月二日東京に於て臨時總會を開き、社債發行の件を提議する事に決定した、右は社債七百五十萬圓を野村證券引受の下に年利七分八厘二箇年据置五箇年隨時償還のもとに發行し、これが使途は五百萬圓（第一回社債殖銀百十萬圓三菱銀行百五十萬圓合計七百六十五萬圓）を償還せんとするもので、不足額十五萬圓は他より補充金部貸借償還に振向ける事になつてゐる

殖銀債券償還

殖產銀行は來る一二月百五の債券第三十一回　三百萬圓　第三十三回　八千圓を償還するはず

◇株式◇

依然保合ふ

久原百圓出現

前場　寄付ボンヤリなるもト阪電漸騰を入れて諸株手堅い模樣であるが新らしき手口もなく場面强氣ながら依然保合を續けてゐる、しかし久原は大阪の立會再開と五百圓寄付百二圓引入電したので當所もスッカリ强をよくし九十九圓より遂に百圓と暴騰した場面商內閑散出來高僅に五百十株▲京取出來値十錢安▲鐘新出來値十錢安▲大新十錢高▲久原出來値四圓高

後場　引續いて强保合なるも當所は見送り、大新のみ九十六圓一と三十錢安に寄付アト久原成清リ市川カイ百一圓と大阪より四十錢上鞘にて三十枚の手合せあり大新九十六圓一と三十錢高で大引出來高百五十枚の閑散である、京取は二十七圓六カイ七ヤリの腰あつたのみ出來不申▲京取出來不申▲鐘新二十錢高▲大新二十錢安▲久原一圓高

花形久原

獨り躍動す

十六日後場引九十五圓六の久原株は本日前場百圓五と昇然、大阪に於ては京城の百圓に對し五圓高の日の世一圓十錢の高値を見せて百二圓二手堅く大引したしかし後場に入つても猶堅調を續け依然百圓より百一圓臺を往來し大阪新の振はざるに反し全く久原のみ獨り活躍を續けてゐる此の足取りからすれば今後久原はなほ品騰を續けるものといつて間違ひはあるまい。即ち久原は阪地の大手松井筋が大本より久原に乘替へその策源に種々の劃策あるも兎に角大新の上を廻り百圓とのせた以上今後一寸下に來るものとも覺えず强氣側では納會は百二十圓新甫は優に百三十圓出現と唱へてゐる向もあるが何れにしても久原は關係筋業多くのそえたいが知れない丈け或は實現するかも判らない

地株現物商内

本日は特に目立つた商內はないが左の如く取引があつた、金剛山鐵は醇當落五十六圓五十錢と强調であるが買物少し

電興株	五圓八五	二百株
殖銀舊	五二圓一	三十株
鉄銀新	九圓二〇	百五十株
殖銀新	二圓八五	百八十株

株式（十七日）

京取短期

	寄付	大引	高値	安値
京取後場	[illegible]	二八・六	[illegible]	[illegible]
京新後場	九六・二	九六・一		
大新前場	九六・四	九六・一		
大新後場	九六・二	九六・二		
久原前場	九九・〇	一〇〇・〇	一〇〇・〇	九九・〇
久原後場	一〇〇・〇	[illegible]		
仁取前場	[illegible]			
仁取後場	[illegible]			
同新前場	[illegible]			
同新後場	[illegible]			
安取前場	[illegible]			
安取後場	[illegible]			
電新前場	[illegible]			
金剛前場	[illegible]			
殖銀前場	[illegible]			

算定と日步

	算定値（前場）（後場）	日步
京取	二九・〇〇 一六五〇	一六
鐘新	二九・〇〇 一五・〇〇	六
大新	九六・〇〇	七
久原	九六・〇〇	一二
仁取	八三・〇〇	[illegible]
同新	[illegible]	[illegible]
安取	一〇〇〇	[illegible]
鉛新	一七〇〇	七
新新	[illegible]	[illegible]
鐵新	[illegible]	[illegible]
殖新	[illegible]	[illegible]
久鐵	一〇〇〇	五

出來高　短期　五一〇枚　山　三〇一　累計　六八〇〇

東京現物

東株	一七九〇	銀前 二〇四〇
同新	一六七・五	[illegible]
鐘紡	一六〇・〇	[illegible]
同新	六・二三	[illegible]
日石	五二〇	東石 一六・三〇
郵船	六三・〇〇	[illegible]
商船	一二〇〇	[illegible]

短期建玉表

	賣方	買方	建玉數
京取	七一	六一	七九〇
鐘新	六九	九	五〇〇
大新	五一	四	四〇〇
安取	一		八〇〇
二新	二		二〇〇
久原	三	六	八〇〇

大阪長期

[illegible]

大阪短期

[illegible]

◇期米◇

伸びず押さず

前場　大阪の安移りに三十一圓二十錢より二十錢と押したるも京城方面の買物多く三十九錢と返し五錢と手堅く引

後場　持合ながら頭重く三十一圓三十錢搦みの氣力に滯に引

益々沈滯

二回豫想の減收と殘存米增加との差引で人氣を平均に持合はしたとすれば此の上は只正米の成行きを如何に待つの外ないが其正米の現狀を見ると一時買行きも良好であつた白米も阪神方面の品間で新規進

京城米標準値

丸キ四等新米	三二圓一〇
白米御値	三二圓五〇

仁川正米標準　一等白米　三二圓七〇

◇期米（十七日）

▲仁川

[illegible]

安東株式

[illegible]

各店值合せ

先限賣方	ス丸七二〇〇▲金太六〇〇
	▲丸ウ四五〇〇▲丸マ三〇〇▲金太〇〇
同買方	丸富八〇〇〇丸イ五六〇〇▲丸福七〇〇▲
中限賣方	丸王五〇〇丸マ四一〇〇▲金太二〇〇丸王二〇〇〇▲丸イ一〇〇
同買方	丸富一〇〇〇丸大一〇〇▲丸ウ三〇〇
當限賣方	丸イ二〇〇▲丸カ一〇〇▲丸マ一五〇〇▲丸玉四〇〇丸ス一〇〇▲金太七〇〇
同買方	丸禮一〇〇丸ウ六〇〇

◇正米◇

一二十錢安

京城　各地のチリ安移りに今朝は一二十錢安丸キ三等三一圓六〇四等三一圓一〇地廻り上物三一圓七〇見當を唱へ銘柄に見送りの姿である

仁川　丸キ角三等三一圓九〇四等三〇圓九〇南市四等三〇圓九〇在來種九錢元〇一等四〇圓八錢〇大豆大安一五圓四〇長湍一六圓五〇龍山一六圓七〇見當にて大豆は依然堅調きも正米は買人の氣薄にチリ安移りである

正米筋ひく付

毎年の例から推すと昨今は阪神地方思惑的の正米買附が盛んに入込む時なるも本年は今尙其れもなく買物更に入込まず僅かなる實需と定期の納米らしき買注文のみなれば市況は相變らず不活潑である此分で推しみに一轉する正米筋は產地買附の分に對しては依然として近付く氣配ですら減して居る樣である

南鮮筋依然賣

先限の仕入關係は別項の如く買方は丸富の有力筋の他には小口なから京城筋は活現を向き依然として先限の賣方中途轉換は相變らず買りで一點張りで今も主に太郎、群山、釜山方面の買方は在地の延べと鞘取りに賣つて來るものらしい

有力筋買進む

中限に夏石の買玉を有する丸富は頭より先限へ乗替へつゝあつたが其後幾部の買玉を維持しつゝ先限に向つて新規買進み當限には鮮人筋にて相當有力の手口が買進むで居る樣で買方の勢力は却々侮れない

强氣弱氣

期米　最近內地の或醸造家が酒米を買入れるには何所がいゝかと總督府に問合せて來た所が總督府では釜山、群山、木浦に限ると云つて答した事を新聞で知ったが仁川を除いたのは甚だ怪からんと人に慨憤して居る丁度石ぬ直後仁川の米況を報告して居ると最近二十日仁川の注文に接し且つ米發商と交涉中だとある旨く商談が成立するか否かは暫く措き仁川商業會議所の漁業所に居る心配な人物が商業會議所に居ることは仁川米の爲め實に殘念だが仁川穀米の責めに於ける米穀商との責めに就て米穀商の評判

仁川穀物出入（十七日）

	貨車積	
穀物（上）		五七、三一五
地廻り米（以）		四、四五〇
大豆（以）		二、五五〇
玄米（以）		三、二七〇
移出		
白米（以）		八、八四〇
同二斗入（袋）		一、〇〇〇
玄米		二、五〇〇
大豆		一、七四〇

商況

大豆

（粘付）龍山三等一六圓四〇金汁一六圓〇〇の持合

素粉下値淋し

原料小麥の增收に拘はず依然軟調を辿りこれが爲め麥粉は本日三驛南山乘四十八錢五厘內山乘回外龍山乘四十五錢と相變らず安値を示してゐるが下値淋しい振合であるなほ鷄卵は百斤四圓十錢見當である

綿糸布（聯合會十七日）

▲三二一一三七▲人蔘三〇二▲大二二四▲金剛山一六五▲双日一三〇▲蘭宿一六七▲飛犬一〇八▲鶏印八〇▲[illegible]一七二▲双女一

外糖

キューバ糖實糖一弗十六分士二ジャワ糖十一月限一ギルチャ十六分倫敦糖十一月限一志八片四分の一

鮮魚（京城魚市場十六日）

タイ五五▲小ダイ六〇▲車エビ一四〇▲小エビ一八▲カジキ三八▲ツンビ三七▲ブリ三五▲ヒラス二五▲サバ一四▲サワラ三五▲アチ一五▲アナゴ二五▲ヒラメ三四▲イカ四〇▲チヌ一二八▲サヨリ四〇▲シャケ三〇

海外經濟電報

倫敦銀塊	二六片十六分の三	
紐育銀塊	五四弗八五仙十六分の三	
米綿	先物 不變	
神戸綿 現物	四六圓	先物 四四圓
紐育	休會	
スチール株	一五一弗八分の三	
アナコンダ株	四九弗丁度	
紐育銀塊	五五仙八分の三	
對米爲替	四九弗丁度	

鮮銀帳況

發行高	八六、六三三、七九八、〇〇
正貨準備	三六、六三〇、三三八、七一〇
保證準備	四九、九〇〇、四五〇、〇〇

▲銀行取引停止處分

▲中林洞三二五　十木福伊、大島生次郎▲麻浦洞三三〇　穀物、金容鶴

對外爲替（鮮銀建値）

倫敦	一志〇片四分一
紐育	四九弗丁度
上海	八〇兩二分一

●大阪三品（十七日）

[illegible]

贅澤品輸入減

昨年の三分の一に

十月中に於ける新義州仁川、京城の三稅關に於て贅澤品として十割の關稅を課せられたものの總額及前年同期との比較、主要品目は

	本年十月	昨年十月
新義州稅關	三、〇〇〇	二、一三〇
仁川稅關	一、八二〇	二、九〇
京城稅關	一、六三〇	五、九八〇
合計	六、八四〇	三一、〇〇〇

その主なるものはウイスキー（英）シール（英）燕窩（支）乾アンズ（米）線香（支）龍腦（支）鞘皮（北滿）絹紬（山東）絹紋子（上海）麻雀（上海）で尙金額にかける奢侈品輸入の大勢を觀るに漸減の趨勢をたどつてゐる

各地天氣報

釜山	晴天	安東縣	晴天
大邱	晴天	寧大	晴天
群山	晴天	大連	晴天
木浦	晴天		
仁川	晴天		
京城	曇天		

神戸

[illegible]

東京・大阪

[illegible]

●下關・●釜山・●群山・●大邱・鮮內延べ（十七日）

[illegible]

朝鮮砂糖・●大阪砂糖・●砂糖現物・●鎭平

[illegible]

凍傷新藥 チユール

醫學博士 石丸一氏研究

凍傷の治療

水劑を患部に塗布する時は皮膚より徐々に吸收せられ直接皮膚血管に達して、寒冷の爲に麻痺せし血管を刺戟し、其機能を復活し治癒せしむ。

凍傷の豫防

好發部位に豫め塗布すれば之を豫防するを得。

包裝 一〇瓦入、二五瓦入、五〇瓦入、一〇〇瓦入

しもやけの療法（石丸博士述）冊子無代進呈

發賣元 大阪市道修町 株式會社 塩野義商店

東京出張所 日本橋區大傳馬町三丁目

高橋氏改良肝油

高橋醫學博士創製　ヴィタミンAの含量豐富

特色　消化し易く　服用し易し

呈進書明說

東京室町　三共株式會社

醫學博士 渡邊晉

皮膚（皮膚病一般、その他手術）

泌尿（尿道、膀胱、腎、及花柳病）

性病科（黴毒、淋病、下疳）

診察時間 朝診九時ヨリ十二時半、夕診三時半ヨリ六時半

但シ日曜祭日ハ午前中

入院隨時

京城黃金町二丁目一九八（日本生命ビル裏角）

電話本局八九四番

合資會社 [illegible]

宮內省御用達

千葉縣銚子港 銚子醬油株式會社釀造

代理店

京城明治町二丁目

山邑酒造株式會社京城支店

振替京城五五四番 電話長八九番・一七四四番